

22. CANDIDATURAS AOS INCENTIVOS AO INVESTIMENTO LOCAL- KWADUM, SA E BYSTEEL FS, SA:

Submete-se à aprovação do Executivo Municipal, com vista à deliberação da Assembleia Municipal, de acordo com o Regulamento de Concessão de Incentivos ao Investimento do Município de Braga, processos relativos às candidaturas apresentadas pela Kwadrum, SA e Bysteel fs, SA, bem como as respetivas propostas de decisão desenvolvidas pela Investbraga.



*Ào Excmo. Senhor
17.09.06
[Assinatura]*

Remessa de Processo e Proposta de Decisão relativamente a pedido de incentivo apresentado em sede de candidatura no âmbito do Regulamento de Concessão de Incentivos ao Investimento do Município de Braga (Processo RII05/2017)

DESPACHO

Nos termos do n.º 2 do art. 9º do Regulamento de Concessão de Incentivos ao Investimento do Município de Braga, remete-se à Câmara Municipal de Braga, para os devidos efeitos, o Processo RII05/2017, relativo ao pedido de incentivo apresentado pela Kwadrum, SA e pela Bysteel fs, SA e a presente proposta de decisão, conforme referência constante da Ata n.º 43 do Conselho Administração da IB – Agência para a Dinamização Económica, E.M.

O Conselho Administração da IB – Agência para a Dinamização Económica, E.M. decidiu propor, em face do projeto de investimento apresentado pelas promotoras, a aprovação da declaração de interesse económico deste projeto e da minuta de contrato de investimento que elaborou e propor também à Kwadrum, SA e à Bysteel fs, SA de incentivos sobre o valor bruto de IMI de redução de 87,5%, pelo período de 5 anos, de incentivos sobre o valor das taxas municipais a pagar, nos termos do Regulamento Municipal de Taxas e Licenças Municipais, de redução de 87,5%.

Braga, 6 de setembro de 2017.

Pe'l'A Administração

[Assinatura]

Carlos Oliveira

**PROCESSO RELATIVO À CANDIDATURA SUBMETIDA NO ÂMBITO DO REGULAMENTO DE
CONCESSÃO DE INCENTIVOS AO INVESTIMENTO DO MUNICÍPIO DE BRAGA**

(PROCESSO RII05/2017)

Remete-se a seguinte documentação ao Conselho de Administração da Investbraga, relativa à candidatura submetida no âmbito do Regulamento de Concessão de Incentivos ao Investimento do Município de Braga, para efeitos de pronúncia relativamente ao pedido de incentivo apresentado.

Braga, 5 de setembro de 2017.

O Gestor do Procedimento



**INVEST
braga**
Sociedade Pública de Economia Local, S.A.
Ana Ferreira

O Diretor da Área de Dinamização Económica e Atração de Investimento



**INVEST
braga**
Sociedade Pública de Economia Local, S.A.
Marcos Marques

**ÍNDICE DO PROCESSO DE CANDIDATURA NO ÂMBITO DO REGULAMENTO DE CONCESSÃO DE
INCENTIVOS AO INVESTIMENTO DO MUNICÍPIO DE BRAGA**

(PROCESSO RII05/2017)

1. Declaração de candidatura no âmbito do Regulamento de Concessão de Incentivos ao Investimento do Município de Braga
2. Projeto de investimento
3. Despacho de nomeação de gestor do procedimento
4. Análise da candidatura
5. Declaração de Interesse Económico
6. Proposta de minuta de contrato de investimento
7. Cópia do ofício a solicitar elementos complementares ao promotor
8. Comprovativo de registo de correio
9. Documentos complementares de suporte à candidatura juntos:
 - Relativamente à empresa KWADRUM, SA:
 - i) Certidão de não dívida às Finanças
 - ii) Certidão de não dívida à Segurança Social
 - iii) Contrato de comodato
 - iv) Declaração de IES referente a 2016
 - Relativamente à empresa BYSTEEL, SA:
 - i) Certidão de não dívida às Finanças
 - ii) Certidão de não dívida à Segurança Social
 - iii) Quadro de programação de investimento
 - iv) Declaração de IES referente a 2016
10. Certidões de não dívida ao Município de Braga
11. Comprovativo do processo de licenciamento a tramitar na CMB

O Gestor do Procedimento

**INVEST
Braga**
Ana Ferreira

O Diretor da Área de Dinamização Económica e Atração de Investimento

**INVEST
Braga**
Marcos Marques

INVEST
Braga



BRAGA
Cidade autêntica

Candidatura no âmbito do Regulamento de Concessão de Incentivos ao Investimento

DECLARAÇÃO

Exmo. Senhor

Presidente da InvestBraga,

Kwadrum S.A., pessoa coletiva n.º 510 729 720, com o capital social integralmente realizado de 50000 euros, com sede na Rua de Pitancinhos, freguesia de Palmeira, concelho de Braga, registada na Conservatória do Registo Comercial de Braga, sob o n.º 510 729 720, representada neste ato por Presidente e Bysteel FS S.A., pessoa coletiva n.º 510 512 372, com o capital social integralmente realizado de 50000 euros, com sede na Rua de Pitancinhos, freguesia de Palmeira, concelho de Braga, registada na Conservatória do Registo Comercial de Braga, sob o n.º 510 512 372 representada neste ato por Presidente com poderes para o ato, vêm apresentar a sua candidatura no âmbito do Regulamento de Concessão de Incentivos ao Investimento (Regulamento), nos seguintes termos:

1. Declara que pretendem realizar no Concelho de Braga um investimento com as seguintes características (conforme projeto de investimento que se junta, em anexo, como documento n.º 1):

- a. Valor de investimento: 10464167,71 euros;
- b. Número de postos de trabalho a criar/manter: 159;
- c. Setor de atividade: Indústria;
- d. Tempo de implementado do projeto: 2 anos;
- e. [outros aspetos considerados relevantes para efeitos do artigo 7.º do Regulamento].

2. Para os devidos efeitos, declara que:

a. Têm a sua situação regularizada relativamente a contribuições para a segurança social em Portugal ou no Estado de que sejam nacionais ou no qual se situe o estabelecimento principal da empresa;

b. Têm a sua situação regularizada relativamente a dívidas por impostos ao Estado Português ou ao Estado de que sejam nacionais ou no qual se situe o estabelecimento principal da empresa;

c. Têm a sua situação regularizada relativamente a dívidas por impostos ou de qualquer outra natureza ao Município de Braga;

d. cumpre as condições legais necessárias ao exercício da respectiva atividade, nomeadamente em matéria de licenciamento;

e. apresenta uma situação económico-financeira equilibrada ou, tratando-se de projetos de investimento de elevada densidade tecnológica, demonstrem ter capacidade e evidências de financiamento do projeto de investimento.

f. não se encontra em estado de insolvência, de liquidação ou de cessação de atividade, nem tenham o respetivo processo pendente.

g. Não ser uma empresa em dificuldade, de acordo com a definição prevista no artigo 2.º do Regulamento (EU) n.º 651/2014, de 16 de junho.

h. Apresentem um projeto de investimento que contemple a criação ou manutenção de, no mínimo, 10 postos de trabalho ou um montante de investimento não inferior a 250.000 €;

3. Declara ainda que conhece e aceita os termos do Regulamento.

4. Requer apoio ao projeto de investimento materializado na concessão dos seguintes incentivos:

h' r

✓ Isenção, total ou parcial, de taxas municipais, nos termos do Regulamento Municipal de Taxas e Licenças Municipais;

✓ Concessão de benefícios fiscais nos impostos a cuja receita o Município tenha direito, nos termos da lei e do presente regulamento. [Selecione uma ou mais opções, conforme o caso concreto]

Nota: serão solicitados os respetivos comprovativos na sequência da submissão da candidatura.

Pede deferimento

O requerente

(+) João Gonçalves, 12/12

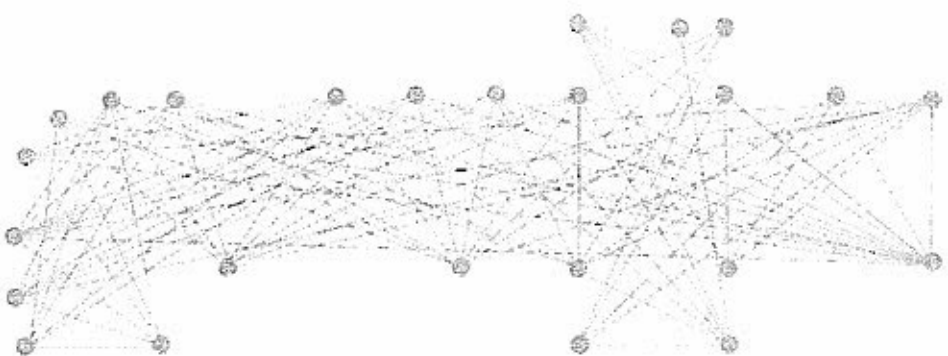

dstgroup

building culture

o projeto
unidade industrial de revestimento de fachadas

ÍNDICE

unidade industrial

principais números

investigação e desenvolvimento

o projeto

layout fabril

plantas

unidade industrial

A unidade industrial, agora apresentada, será responsável pelo estudo, projecto, ensaio, transformação e instalação de fachadas de muro cortina de elevado desempenho térmico e acústico tendo em vista a sua disponibilização à indústria da construção civil.

Esta nova empresa surge como desenvolvimento lógico do alargamento da atividade do grupo dst para áreas de negócio complementares e sinérgicas à indústria da construção civil.

Fruto da experiência da empresa do grupo especializada na área das estruturas metálicas, a bysteel, pretende-se, agora, a integração na cadeia de produção do grupo de uma empresa inovadora na transformação e instalação de estruturas de fachada de alumínio

A bysteel, especializada na concepção/projeto, produção e montagem de estruturas metálicas, opera hoje nos mercados Português, Francês, Reino Unido, Congo, Angola e Chad, exportando mais de 80% da sua produção.

O tipo de solução a oferecer ao mercado insere-se numa área muito específica das estruturas metálicas, a indústria de revestimento de fachadas. Esta tecnologia, muito utilizada nos edifícios atuais, apresenta um leque muito alargado de soluções, contemplando o uso do alumínio e vidro de diversas formas.

unidade industrial

A solução a oferecer visará, primordialmente, geografias com grande potencial de crescimento na indústria da construção civil e edifícios, a par do mercado Nacional, permitindo, também, fornecer internamente as restantes empresas do grupo, na área da construção civil.

A instalação desta nova unidade fabril ocorrerá no complexo industrial do grupo, localizado em Pintancinhos, Braga, dada as sinergias latentes entre a futura unidade e as restantes empresas do grupo, ao nível dos serviços partilhados, logística, gestão e administração, áreas de compras e áreas sociais (restaurante, complexo desportivo, centro de saúde).

O projeto apresenta o seguinte timeline:

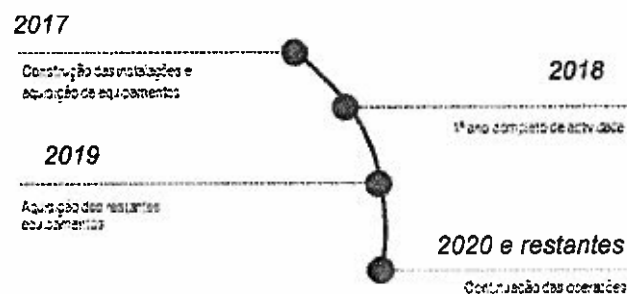

O investimento total a realizar ascende a cerca de 10M€

unidade industrial de revestimento de fachadas

principais números

facturação e margem EBITDA

Prevê-se que este projeto industrial reúna condições para que no prazo de 5 anos (2020) atinja um Volume de Negócios superior a 40M€, com o mercado internacional a representar 80% desse valor.

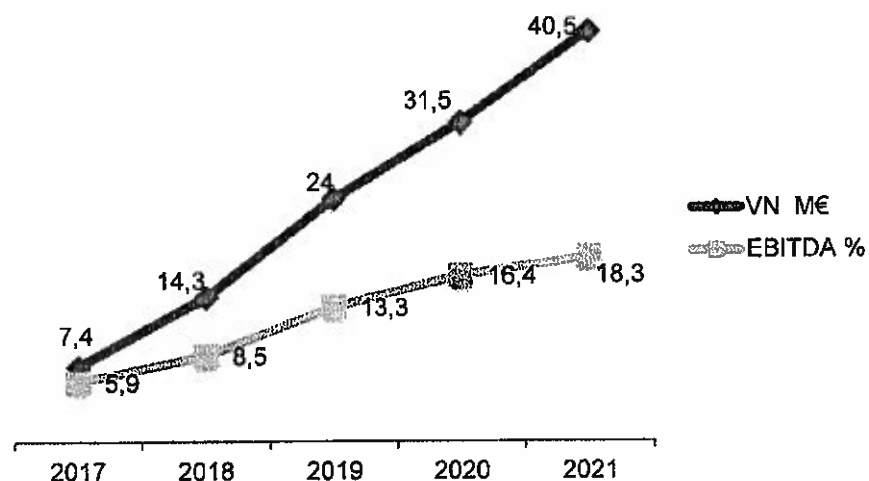

De acordo com o previsto no plano de negócios deste projeto, perspectiva-se um crescimento do volume de negócios anual de mais de 50%, em média, até 2020.

Relativamente à margem EBITDA estima-se que, a partir de 2018, esta seja superior a 10%.

unidade industrial de revestimento de fachadas

principais números

peçoal

Em termos de criação de postos de trabalho perspectiva-se que o número de colaboradores empregues na unidade em 2020 exceda os 150.

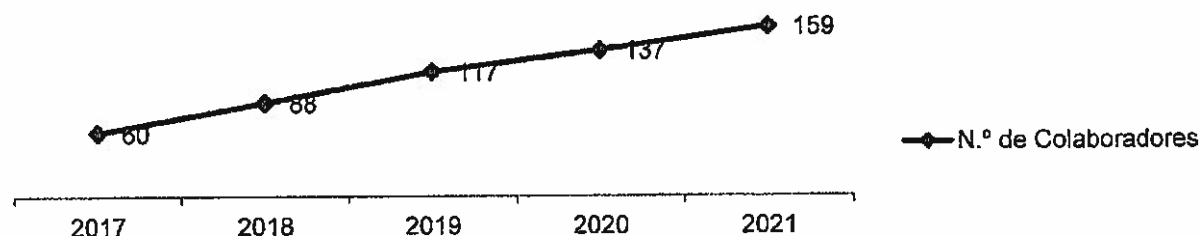

Constata-se que mais de 60% desses colaboradores possuirão qualificação superior

	2017	2018	2019	2020	2021
Quadros Superiores	37	54	72	86	98
Produção	23	34	45	51	61
Total	60	88	117	137	159

principais números

mercados Externos - % do volume de negócios total 2021

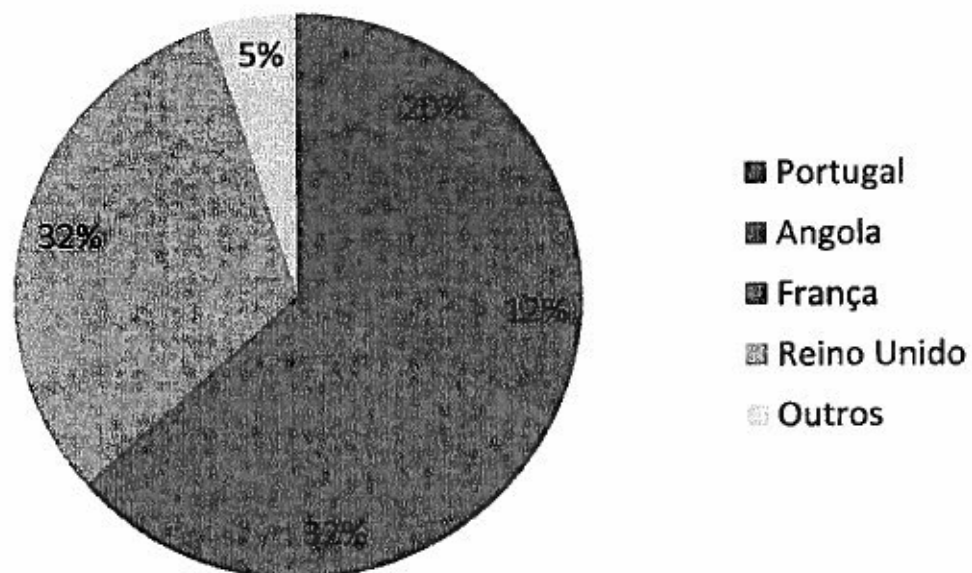

O projeto apresenta, assim, uma forte orientação para o mercado internacional.

investigação e desenvolvimento

Salienta-se o carácter inovador da unidade industrial a implementar, pois esta pretende, de uma forma pioneira, aglutinar todas as competências que permitem o estudo, projecto, ensaio, transformação e instalação de fachadas de muro cortina de elevado desempenho térmico e acústico. Para o efeito e contrariamente ao existente em Portugal a empresa estará munida de equipas, capazes de analisar do ponto de vista científico e experimental, todos os factores directa e indirectamente relacionados com:

- Escoamento de Fluidos;
- Comportamento térmico e acústico;
- Características de performance de caixilharias e fachadas de muro cortina, como sejam: permeabilidade ao AR, estanquidade à água e resistência ao vento.

Para tal prevê-se a criação de equipa de I&D munida de tecnologia informática que permita do ponto de vista computacional simular o comportamento dos produtos desenvolvidos de acordo com requisitos anteriormente anunciados, apoiada cumulativamente por um laboratório de ensaios que contará entre outros equipamentos, com uma câmara de ensaios de fachadas de muro cortina.

investigação e desenvolvimento

investimento a 5 anos em I&D

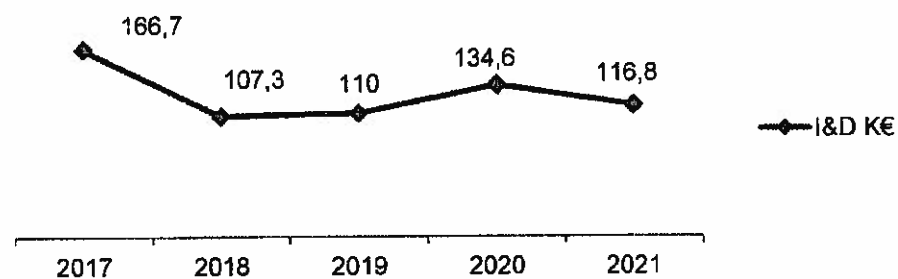

Desta forma poder-se-ão criar todas as condições para que os projectos realizados possam recorrer a produto desenvolvido *in-house*, tornando assim as propostas ímpares e dedicadas a cada projecto, permitindo no limite, trabalhar de forma independente, dos habituais fornecedores de sistemas de alumínio.

PT2020

Atendendo ao carácter inovador do projeto, o investimento apresentado será objecto de candidatura ao programa de Sistema de Incentivos à Inovação, no âmbito do Portugal 2020, prevendo-se a comparticipação em cerca de 35% do investimento a realizar nos dois primeiros anos.

o projeto

A solução urbanística proposta insere-se no modelo de ocupação do território gizado para o Centro de Produções DST localizado no Parque Industrial de Pintancinhos. A unidade industrial implantar-se-á na área norte, de acordo com o Plano Estratégico definido para a evolução e crescimento do complexo.

Esta unidade industrial será essencial na definição e concretização das premissas do plano, protagonizando a nova frente do complexo e do parque industrial para a futura Variante do Cávado, na definição volumétrica, na construção de novos arruamentos e na concretização das zonas verdes de transição deste tecido urbano, dotando-o de uma forte identidade.

Integrando o grupo das unidades de maior dimensão complexo e do grupo DST, a construção da unidade industrial organiza-se em dois corpos distintos que estruturam o programa de concepção e engenharia de soluções de fachadas e envelopes de edifícios num corpo administrativo com cerca de 2000 m², o programa de execução e produção dentro da unidade industrial com 6800 m² e o programa social da unidade com 500 m².

o projeto

As exigências de programa funcional que cada corpo obriga, permite a escolha de soluções de organização e de construção diferentes para cada um deles, mas que no conjunto resolvem a integração difícil mas adequada com a morfologia do terreno, marcado pela existência de um talude de 12 metros de altura e declive acentuado entre as duas plataformas disponíveis para a construção.

O desenvolvimento horizontal, num só plano, mais eficiente para o funcionamento da nave industrial, ocupará a plataforma mais extensa e mais elevada do terreno e enquadrando-se com os alinhamentos previstos no Plano.

A escolha construtiva do corpo administrativo com desenvolvimento vertical, na plataforma mais pequena e a uma cota mais baixa, permitirá uma redução nos custos de construção e nos consumos energéticos durante o seu funcionamento. A construção vertical, que não ultrapassa a altura da nave, permite uma implantação de menor dimensão, mantendo a plataforma mais livre para área de transição urbana, marcada pela mancha arbórea que se pretende reforçar.

o projeto

A construção de uma ponte de ligação, entre os dois corpos, une os programas funcionais com um programa social de conjunto, separando e protegendo a circulação das pessoas da circulação de viaturas e outras máquinas. O programa social de utilização comum aos dois corpos, de construção subterrânea abaixo do nível da nave, comporta uma copa com zona de descanso e dois grupos de balneários, vestiários e instalações sanitárias diferenciados por sexo.

As preocupações em garantir a eficiência energética da construção ocupam um papel importante na definição arquitectónica do conjunto. A dimensão da construção, a geometria de implantação e as exigências da produção obrigaram a uma reflexão sobre as práticas da construção industrial sem as abandonar completamente.

Pretende-se estabelecer uma relação permeável com a envolvente, definindo transparências que revelam uma configuração contemporânea do conjunto arquitectónico em consonância com a atividade industrial.

unidade industrial de revestimento de fachadas

layout fabril

Solução final

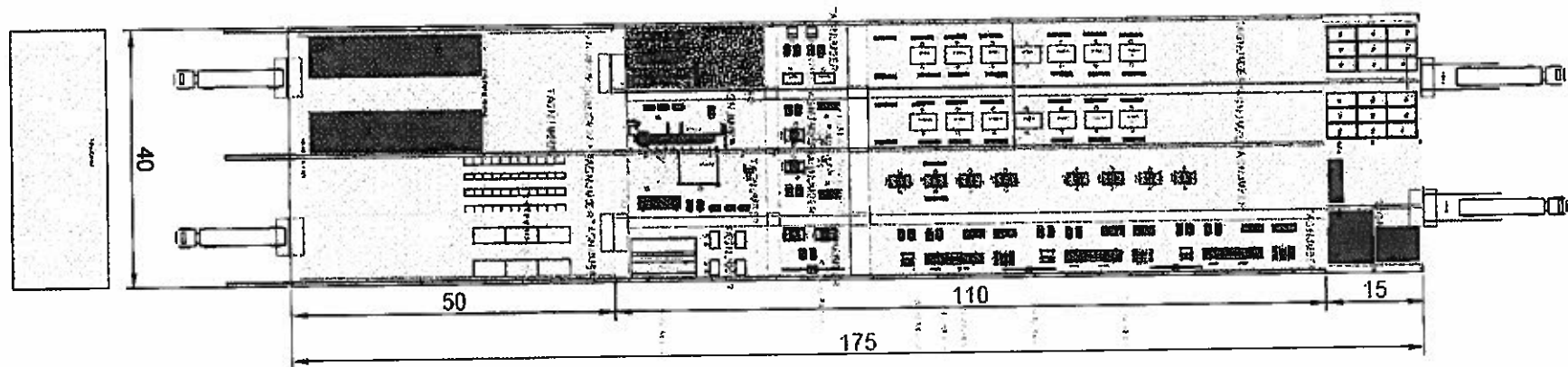

Pretende-se a criação de diferentes zonas relativas ao layout produtivo, salientando-se as zonas de armazenagem, zona de corte, trabalho modular, trabalho em chapa compósito, cravagem, aplicação de vedantes, montagem de fachada modular, fabrico de fachada tipo "stick", caixilharia de batente/correr e zona de expedição.

unidade industrial de revestimento de fachadas

Solução Arquitectónica - Implantação

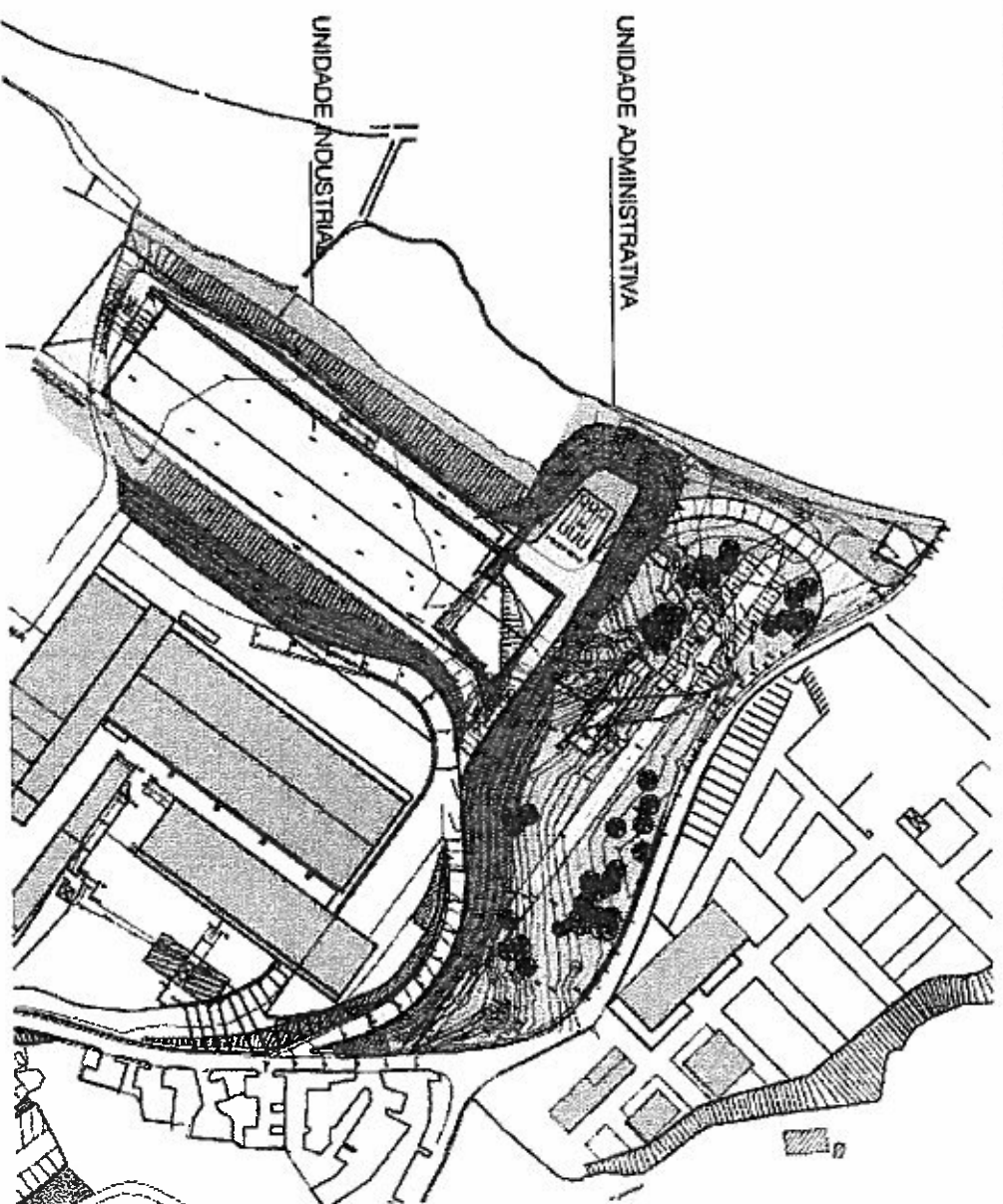

unidade industrial de revestimento de fachadas

Solução Arquitetônica - Plantas

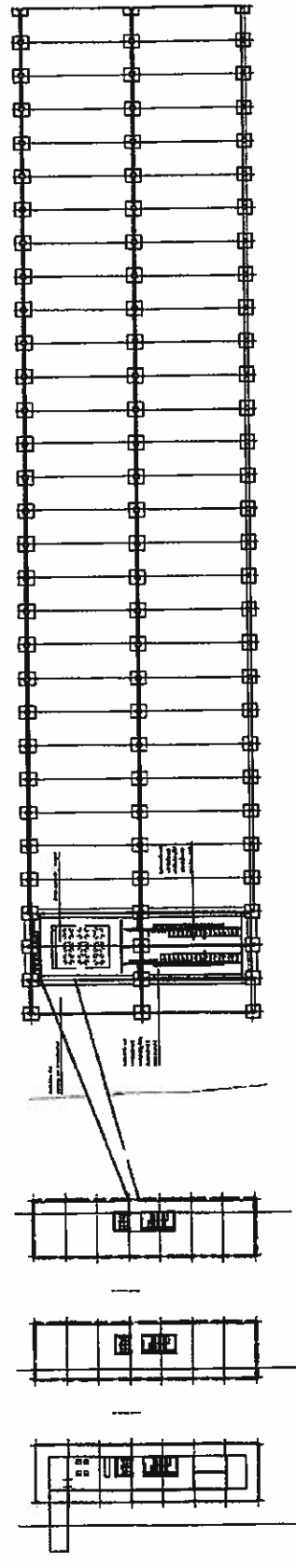
[illegible]

PLAN 4 = ASSEMBLY

FOR THE OFFICE OF THE ATTORNEY GENERAL
STATE OF NEW YORK
ALBANY, N.Y.

www.bondy.com.au
 08 8363 6666

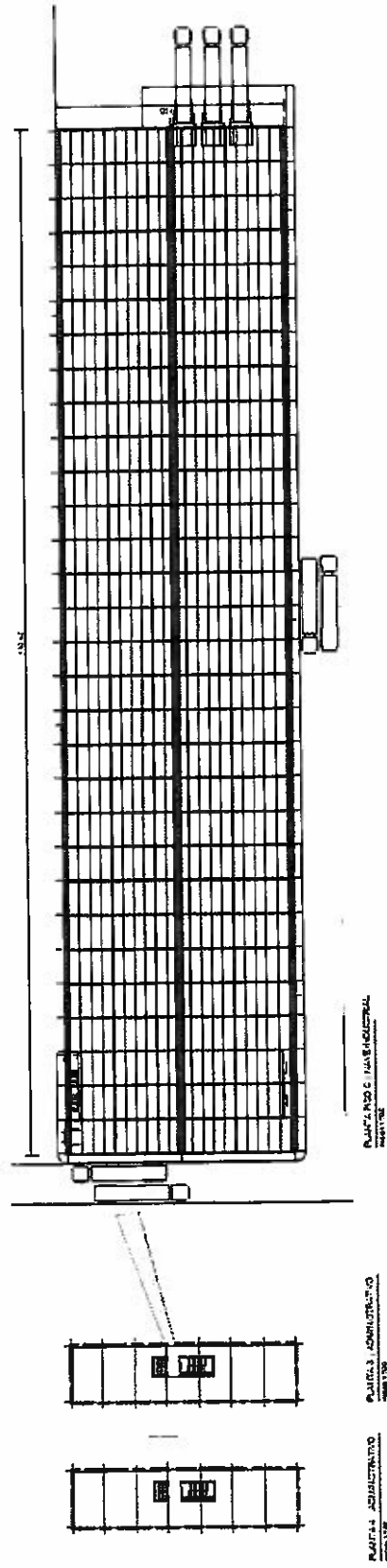

Page 4 of 4

புதுச்சேரி, 20/01/2020

[illegible]

unidade industrial de revestimento de fachadas

Solução Arquitectónica - Alçados

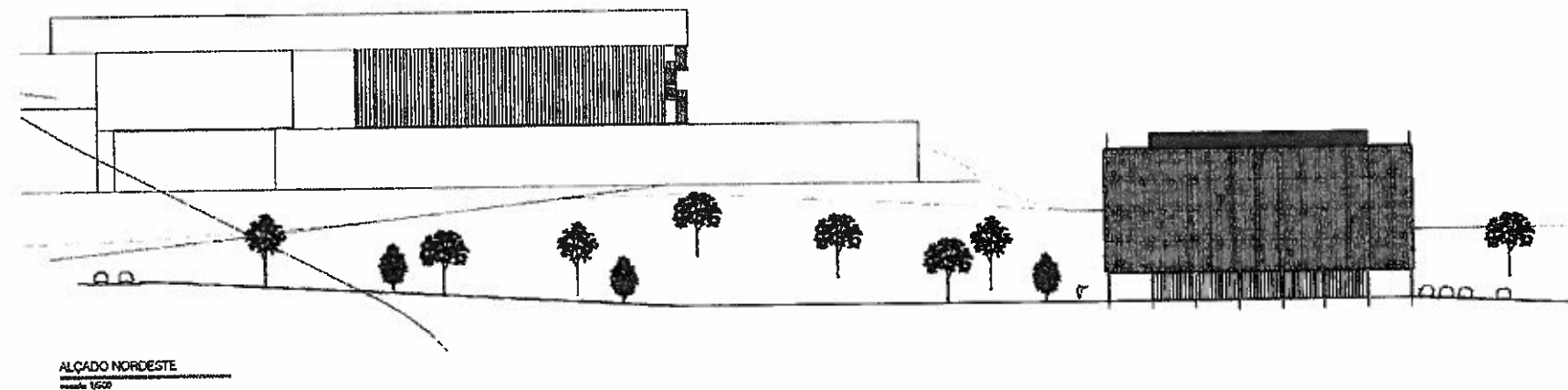
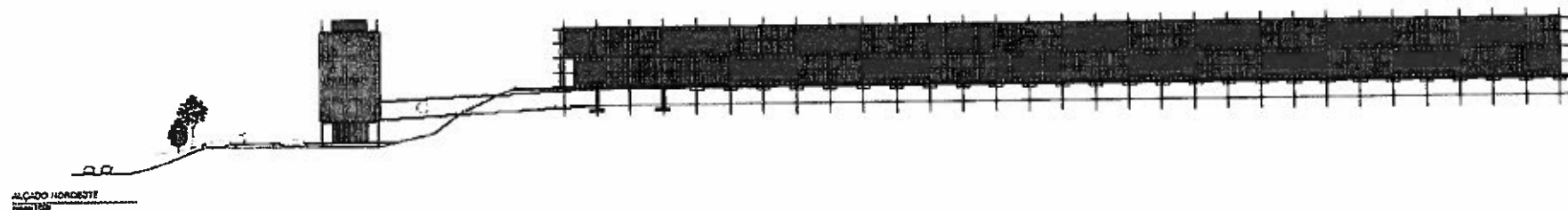

Processo nº: RII05/2017

Data de Registo: 01/09/2017

Assunto: Candidatura no âmbito do Regulamento de Concessão de Incentivos ao Investimento do Município de Braga

Nome/Designação do promotor: Kwadrum S.A. e Bysteel, S.A.

Despacho

No uso da delegação de poderes conferida por deliberação do Conselho de Administração tomada em reunião de 12 de Setembro de 2016, designo, nos termos do n.º 2 do artigo 55º do Código de Procedimento Administrativo, como responsável pela direção do procedimento em epígrafe a técnica Dra. Ana Ferreira.

Braga, 1 de setembro de 2017.

O Diretor da Área de Dinamização Económica e Atração de Investimento

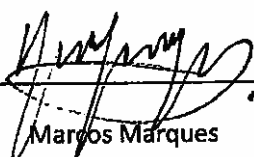

Marcos Marques



Análise da candidatura

Processo n.º RII05/2017

Informação – análise e apreciação da candidatura

Requerentes: Kwadrum S.A. e Bysteel fs, S.A.

1. Introdução

As requerentes Kwadrum S.A. e Bysteel fs, S.A. pessoas coletivas com o nº 510729720 e 510512372 respetivamente, ambas com sede na Rua de Pitancinhos, na freguesia de Palmeira, concelho de Braga apresentaram em 1 de setembro de 2017 uma candidatura no âmbito do Regulamento nº 789/2016 de Concessão de Incentivos ao Investimento, publicado em Diário da República, 2ª Série, em 9 de agosto de 2016.

As requerentes têm projetado um investimento no Concelho de Braga, com um valor global de 10.464.167,71€. Este investimento envolve a construção de uma nova unidade fabril no complexo industrial do grupo, dadas as sinergias latentes entre a futura unidade e as restantes do grupo, nomeadamente ao nível dos serviços partilhados, logística, gestão, administração, áreas de compras e áreas sociais (restaurante, complexo desportivo, centro de saúde).

As requerentes comprometem-se criar 117 postos de trabalho em regime de full-time num prazo de dois anos, atingindo ao fim de cinco anos os 159 trabalhadores.

A Kwadrum S.A é detentora dos terrenos onde será construída a unidade fabril, tendo já dado entrada do pedido de licenciamento para a nova unidade juntos dos serviços competentes da Câmara Municipal de Braga, conforme declaração que se junta neste processo. Entre a Kwadrum S.A. e Bysteel fs, S.A. celebrou-se, em 10 de abril, um contrato de comodato, que as requerentes juntaram ao processo, no qual a Kwadrum dá comodato à empresa Bysteel de um prédio rústico e uma parcela de prédio urbano. Nesse sentido será celebrado um contrato de constituição de direito de superfície, que terá um prazo mínimo de 10 anos, com renovações anuais de 1 ano até aos 15 anos.



Em sede de candidatura, as requerentes juntaram os seguintes elementos complementares:

- i) Acesso à certidão permanente
- ii) Certidões de não dívida às Finanças
- iii) Certidões de não dívida à Segurança Social
- iv) Quadro do investimento a realizar e matriz dos recursos humanos a contratar
- v) Contrato de comodato
- vi) Declaração de IES referente a 2016

2. Elegibilidade da candidatura

A candidatura apresentada pelas requerentes é elegível, dado que tem por base um investimento de iniciativa privada que visa uma expansão no Concelho de Braga, que irá contribuir para gerar 117 novos postos de trabalho e envolverá um valor de investimento de 10.464.167,71€.

3. Condições de acesso – artigo 4º do Regulamento de concessão de incentivos ao investimento

Da análise da candidatura apresentada e respetivos elementos anexos, resulta a seguinte verificação das condições de acesso previstas:

Requisito	Verificação	Comentários
Tenham a sua situação regularizada relativamente a contribuições para a segurança social em Portugal ou no Estado de que sejam nacionais ou no qual se situe o estabelecimento principal da empresa	Sim	As requerentes têm a situação regularizada relativamente a contribuições para a Segurança Social, conforme certidão de não dívida à Segurança Social, anexa à candidatura ora em análise.
Tenham a sua situação regularizada relativamente a dívidas por impostos ao Estado Português ou ao Estado	Sim	As requerentes têm a situação regularizada relativamente a dívidas por impostos ao Estado português, conforme certidão



que pertençam ou no qual se situe o estabelecimento principal da empresa		de não dívida às Finanças, anexa à candidatura ora em análise.
Tenham a sua situação regularizada relativamente a dívidas por impostos ou de qualquer outra natureza ao Município de Braga	Sim	As requerentes têm a situação regularizada relativamente a dívidas por impostos ou de qualquer outra natureza ao Município de Braga, conforme certidão anexa à candidatura ora em análise.
Cumpram as condições legais necessárias ao exercício da respetiva atividade, nomeadamente em matéria de licenciamento	A verificar.	Serão observados os procedimentos de licenciamento de edificação e de urbanização necessários à realização dos investimentos previstos.
Apresentem uma situação económico-financeira equilibrada ou, tratando-se de projetos de investimento de elevada densidade tecnológica, demonstrem ter capacidade e evidências de financiamento do projeto de investimento	Sim	As requerentes apresentam uma situação económico-financeira equilibrada, conforme consulta do IES junto em sede de candidatura.
Não se encontrem em estado de insolvência, de liquidação ou de cessação de atividade, nem tenham o respetivo processo pendente	Sim	Condição verificada, conforme consulta ao Portal Citius.
Não ser uma empresa em dificuldade, de acordo com a definição prevista no artigo 2.º do Regulamento (EU) n.º 651/2014, de 16 de junho	Sim	Condição verificada, conforme consulta ao Portal Citius.
Apresentem um projeto de investimento que contemple a criação ou manutenção de, no mínimo, 10 postos de trabalho ou um montante de investimento não inferior a 250.000 €	Sim	O investimento projetado significará a criação de 117 postos de trabalho e envolve um valor global de 10.464.167,71€.

Nessa medida, conclui-se que a candidatura cumpre as condições de acesso à concessão de incentivos.

4. Apreciação da candidatura face aos critérios previstos no Regulamento



4.1. Valorização da estrutura económica e empresarial do Concelho, designadamente tendo em conta o volume de investimento, as sinergias e relações económicas com o tecido empresarial instalado no Concelho, a introdução de novas tecnologias e modelos de produção ou de negócio e o volume de exportações previsto.

Consideramos que o investimento projetado pelas requerentes irá contribuir para a valorização da estrutura económica e empresarial do Concelho, atendendo ao valor global de investimento envolvido na operação de expansão do grupo DST; à contínua aposta no desenvolvimento de soluções inovadoras; ao aumento progressivo no investimento em I&D, prevendo-se a criação de uma equipa munida de tecnologia informática que permita simular, do ponto de vista computacional, o comportamento dos produtos desenvolvidos, apoiada por um laboratório de ensaios. Esta operação passará também pela criação de 117 novos postos de trabalho, o que terá um impacto a nível económico e social no Concelho de Braga.

4.2. Valorização dos recursos humanos, designadamente o número de postos de trabalho a criar, o número de postos de trabalho qualificados a criar, o número de postos de trabalho a manter, o número de postos de trabalho qualificado a manter, a relação entre o número de licenciados e os postos de trabalho, e a formação profissional e qualificação contínua.

É de sublinhar que o investimento que as requerentes irão realizar significará a criação de 117 novos postos de trabalho em dois anos, prevendo em cinco anos um total de 159 postos para o Concelho de Braga. É de salientar que uma parte significativa (49) destes postos de trabalho a criar serão quadros superiores.

4.3. Impacte ambiental e compromisso ambiental do projeto.

É referido na candidatura que a solução urbanística proposta insere-se no modelo de ocupação do território gizado para o Centro de Produções DST localizado no Parque Industrial de Pitancinhos e que a unidade se irá implementar na área norte de acordo com o plano estratégico definido para a evolução e crescimento do complexo. Mais estão previstas zonas verdes deste tecido urbano, dotando-o de uma forte identidade.

4.4. Competitividade da iniciativa empresarial, no que respeita à inovação nos produtos e/ou serviços a prestar, aos processos de investigação e desenvolvimento, à qualidade da gestão e à estrutura económica do projeto.



2017年9月



O grupo a que as requerentes pertencem está continuamente envolvido no desenvolvimento de soluções inovadoras e tecnológicas que visam o alargamento da atividade do grupo para áreas de negócio complementares e sinérgicas à indústria da construção civil, o que lhe tem permitido manter a sua competitividade. A Bysteel especializada na conceção/projeto, produção e montagem de estruturas metálicas opera no mercado nacional mas também internacional em países como França, Reino Unido, Congo, Angola e Chade, exportando mais de 80% da sua produção.

5. Incentivos a conceder e quantificação

5.1. As requerentes solicitam, em sede da candidatura em análise, apoio materializado na concessão dos seguintes incentivos:

- isenção total ou parcial de taxas municipais, nos termos do Regulamento Municipal de Taxas Municipais e Licenças Municipais.
- concessão de benefícios fiscais nos impostos a cuja receita o Município tenha direito, especificamente no IMI.

É de salientar que as requerentes tendo em vista a clarificação da isenção do IMI, efetuaram uma alteração ao modelo1 do IMI, para anexação da parte rústica ao artigo urbano 3240, por aumento do logradouro. A propriedade da unidade fabril será da Bysteel fs, SA mas, foi a Kwadrum, SA a requerente do processo da unidade fabril junto do município. A Kwadrum, SA será beneficiária dos incentivos, no que diz respeito às taxas da licença de construção.

5.2. Relativamente aos fatores de atribuição dos incentivos:

5.2.1.

Investimento a realizar – VI	40%
≥ € 1.000.000,00 - 100%	X
≥ € 750.000,00 e < € 1.000.000,00 - 75%	
≥ € 500.000,00 e < € 750.000,00 - 50%	
≥ € 250.000,00 e < € 500.000,00 - 25%	



5.2.2.

Número de postos de trabalho líquidos a criar - PT	30%
≥ 30 postos de trabalho - 100%	X
≥ 20 e < 30 postos de trabalho - 70%	
≥ 10 e < 20 postos de trabalho - 40%	

5.2.3.

Tempo de implementação do projecto - TI	10%
≤ 1 ano - 100%	
> 1 ano e ≤ 2 anos - 75%	X
> 2 e < 4 anos - 25%	

5.2.4.

Promotores do investimento com idade até 35 anos e, no caso de sociedades comerciais, desde que pelo menos 50% do respetivo capital social seja detido por pessoas singulares com idade até aos 35 anos – IP - (5%)	
Empresa sediada no concelho de Braga – SE – (5%)	X
Instalação em Zonas de Acolhimento Empresarial ou em outras áreas classificadas como áreas de localização de atividades económicas no Plano Diretor Municipal ou que impliquem a regeneração de edifícios industriais devolutos – ZAE/REID (5%)	X
Projetos de investimento resultantes de projetos académicos ou de novas iniciativas empresariais, em especial por parte de empresas incubadas na StartupBraga ou nos centros de saber – StB (5%)	

5.2.4.



$$CP = VI + PT + TI + IP + SE + ZAE + StB$$

$$VR = (cp * IMI) + (cp * IMT) + (cp * TM)$$

Sendo:

IMI – Valor bruto de IMI (€)

IMT – valor bruto de IMT (€) - caso exista

TM – taxas municipais devidas por emissão de título administrativo relacionado com a aprovação das operações urbanísticas de edificação e respectiva utilização (€) – caso existam

CP – Classificação final do projeto (%)

VR – Valor total de redução/benefícios (€)

$$87,5\% = 40\% + 30\% + 7,5\% + 0 + 5\% + 5\% + 0$$

$$VR = (87,5\% * IMI) + 87,5\% * TM)$$

6. Termos da concessão dos incentivos

Os objetivos do projeto de investimento em causa são:

- A realização, durante o período do investimento, no valor de € 10.464.167,71 (dez milhões quatrocentos e sessenta e quatro mil cento e sessenta e sete euros e setenta e um cêntimo), de acordo com o Plano de Investimento incluído no Anexo II do Contrato de Investimento;
- A empresa Kwadrum, SA. detentora dos prédios rústicos com as matrizes 1356 e 3240 descritos na Conservatória do Registo Predial de Braga sob o n.º 0965 e 3628, respetivamente, celebrou em 10 de abril de 2017 um contrato de comodato com a empresa Bysteel fs, SA. Nesse contrato é dito que será celebrado um contrato de constituição de direito de superfície.

**INVEST
Braga**

AGÊNCIA PARA A
DINAMIZAÇÃO ECONÓMICA, E.M.



- d) A instalação da unidade industrial nas parcelas de terreno referidas na alínea anterior;
- e) As requerentes comprometem-se a criar 117 postos de trabalho em regime de full-time num prazo de dois anos, atingindo ao fim de cinco anos os 159 trabalhadores.

A concessão de incentivos está condicionada ao cumprimento das condições gerais de acesso, previstas no artigo 4º do Regulamento de Incentivos, por parte dos candidatos aos incentivos; ao enquadramento no âmbito de aplicação do Regulamento e ao respeito pelas demais condições exigidas, estando dependente da verificação dos critérios previstos no artigo 7º do referido diploma.

No caso concreto, as requerentes que apresentam o pedido de incentivo cumprem as condições gerais de acesso previstas no artigo 4º, o investimento enquadra-se no âmbito de aplicação do diploma e face ao projeto apresentado estão verificados os critérios previstos no artigo 7º do Regulamento.

Em resultado da aplicação da fórmula prevista no artigo 7º, número 4 do Regulamento, deverá ser atribuído um incentivo de 87,5% de redução sobre o valor bruto do IMI a pagar pelas requerentes, pelo período de 5 anos.

Deverá ainda ser concedido as requerentes um incentivo sobre o valor das taxas municipais a pagar, nos termos do Regulamento Municipal de Taxas e Licenças Municipais, de redução de 87,5%.

Os incentivos constituem contrapartida do exato e pontual cumprimento pelas requerentes dos objetivos e obrigações fixadas nos termos e condições constantes do contrato de investimento anexo. Em termos de concretização do investimento, deverão ser obrigatoriamente cumpridos os prazos previstos no contrato de investimento.

Sem prejuízo da verificação de casos de força maior ou de alteração das circunstâncias, o Município de Braga poderá resolver o Contrato:

- a) Em caso de não cumprimento pelas requerentes dos objetivos e obrigações que lhe estão fixados nos termos e condições do contrato de investimento;
- b) Caso as requerentes não mantenham esta iniciativa empresarial no Concelho de Braga por um prazo no mínimo igual a 10 anos.

Constituirão também fundamento de resolução a prestação pelas requerentes de informações falsas sobre a sua situação ou viciação de dados fornecidos na apresentação, apreciação e acompanhamento do Projeto.

Investbraga
Agência para a Dinamização Económica, E.M.

Av. Dr. Francisco Pires Gonçalves
Apartado 60
4711-909 Braga – Portugal

t + 351 253 208 230
f + 351 253 264 672
www.investbraga.com

Capital Social: 175.000€
Registo nº 20181/Braga - Inscrição nº 144990 - 500.403.000



O não cumprimento pelas requerentes de qualquer dos objetivos ou obrigações que lhe estão fixados nos termos e condições do contrato de investimento anexo, implicará a declaração de caducidade de todos os Incentivos Tributários concedidos e ainda a obrigação de, no prazo de 30 (trinta) dias a contar da data da respetiva notificação e independentemente do tempo entretanto decorrido desde a data da verificação dos respetivos factos geradores de tributo, o beneficiário do incentivo pagar as importâncias correspondentes às receitas tributárias não arrecadadas, acrescidas do juro compensatório correspondente à taxa dos juros legais fixados nos termos do n.º 1 do artigo 559.º do Código Civil, procedendo-se, na falta de pagamento dentro daquele prazo de 30 (trinta) dias, à cobrança coerciva.

7. Proposta

Propõe-se a atribuição dos seguintes incentivos às requerentes:

- a) Incentivos sobre o valor bruto do IMI de redução de 87,5%, pelo período de 5 anos, a partir do momento em que estas sejam sujeito passivo do imposto, nos termos do n.º 2 do artigo 8º do Código do IMI (segundo a fórmula de cálculo do regulamento de incentivos e com base no plano de investimento em anexo);
- b) Incentivos sobre o valor das taxas municipais a pagar, nos termos do Regulamento Municipal de Taxas e Licenças Municipais, de redução de 87,5% (segundo a fórmula de cálculo do regulamento de incentivos e com base no plano de investimento em anexo).

Propõe-se também a aprovação da declaração de interesse económico deste projeto e da minuta do contrato de investimento.



Declaração de interesse económico

O projeto de investimento apresentado pela Kwadrum, SA e Bysteel fs, SA visa a criação de uma nova unidade industrial de revestimento de fachadas.

A unidade industrial, agora apresentada, será responsável pelo estudo, projeto, ensaio, transformação e instalação de fachadas muro cortina de elevado desempenho térmico e acústico tendo em vista a sua disponibilização à indústria de construção civil.

Bysteel será a empresa que oferecerá a solução de fachada metálica ao mercado, sendo as instalações construídas em terreno propriedade da Kwadrum, SA, empresa com a qual foi assinado em 10 de abril um contrato de comodato.

Este investimento envolve a construção de uma nova unidade fabril no complexo industrial do grupo a que as empresas pertencem (DST), dadas as sinergias latentes entre a futura unidade e as restantes do grupo, nomeadamente ao nível dos serviços partilhados, logística, gestão, administração, áreas de compras e áreas sociais (restaurante, complexo desportivo, centro de saúde).

No que respeita ao previsto na alínea a) do n.º1 do artigo 7.º do Regulamento de Concessão de Incentivos ao Investimento do Município de Braga, consideramos que o investimento projetado contribui para a valorização da estrutura económica e empresarial do Concelho, dado o elevado valor de investimento envolvido, no valor de 10.464.167,71€, a realizar num período de 24 meses.

Quanto ao previsto na alínea b) do mesmo número, consideramos que este investimento contribuirá para a valorização dos recursos humanos do Concelho, dado que o investimento irá criar 117 postos de trabalho em regime de full-time num prazo de dois anos, atingindo os 159 trabalhadores ao fim de cinco anos. É de salientar que o investimento a efetuar proporcionará já em 2017 a criação de 60 postos de trabalho, sendo 37 relativos a quadros superiores e 23 afetos à produção, situação que evoluirá em 2021 para um total de 159 postos de trabalho, sendo 98 relativos a quadros superiores e 61 afetos à produção.

O projeto em análise apresenta aspetos inovadores ao nível das competências que permitem o estudo, projeto, ensaio e transformação de fachadas de muro cortina de elevado desempenho térmico e acústico. Para cumprir com este objetivo a empresa constituirá equipas de desenvolvimento capazes de analisar do ponto de vista científico e experimental todos os fatores direta e indiretamente relacionados com o escoamento de fluídos, o comportamento térmico e acústico e as características de performance de caixilharias de fachadas de muro cortina, como seja, a permeabilidade ao ar, estanquidade à água e resistência ao vento, contribuindo para a qualidade ambiental.



Relativamente ao previsto na alínea d) do referido número, entendemos que, com este investimento, a promotora assegura o reforço da competitividade do grupo e da economia do Concelho, com o aumento do emprego e com a previsão de que o projeto industrial atinja no prazo de cinco anos um volume de negócios superior a 40M€, com o mercado internacional a representar 80% desse valor.

Pelos dados analisados, o parecer técnico sobre o Interesse Económico do projeto de investimento apresentado pela Kwadrum, SA e Bysteel fs, SA é favorável, tendo em conta o contributo que dará para a competitividade com foco na inovação, na investigação e no desenvolvimento da estrutura empresarial do Município, bem como para a criação de um número significativo de postos de trabalho, em grande parte qualificado, e para o aumento crescente das exportações do Município.

Braga, 5 de setembro de 2017.

Marcos Marques

Diretor

CONTRATO DE INVESTIMENTO

ENTRE,

MUNICÍPIO DE BRAGA, pessoa coletiva de Direito Público n.º 506 901 173, com sede na Praça do Município, 4730-749 Braga, neste ato representada pelo Senhor Presidente da Câmara, Ricardo Bruno Antunes Machado Rio, designado para efeitos do presente contrato por MB;

IB – Agência para a Dinamização Económica, E.M., pessoa coletiva n.º 504 807 706, com sede na Av. Dr. Francisco Pires Gonçalves, Apartado 60, 4711-909 Braga, neste ato representada pelo Senhor Presidente do Conselho de Administração, Carlos Nuno Alves de Oliveira, designada para efeitos do presente contrato por InvestBraga;

Kwadrum S.A., pessoa coletiva n.º 510729720, com sede na Rua de Pitancinhos, apartado 208, 4711-911 Braga, freguesia de Palmeira, concelho de Braga, neste ato representada pelo Senhor Presidente José Teixeira, designada para efeitos do presente contrato por Kwadrum;

E

Bysteel fs, SA, pessoa coletiva n.º 510512372, com sede na Rua de Pitancinhos, apartado 208, 4711-911 Braga, freguesia de Palmeira, concelho de Braga, neste ato representada pelo Senhor Presidente José Teixeira, designada para efeitos do presente contrato por Bysteel;

CONSIDERANDO QUE

- A. Os Municípios dispõem de atribuições no domínio da promoção do desenvolvimento, de acordo com o disposto no artigo 23.º, n.º 2, alínea m), da Lei n.º 75/2013, de 12 de setembro;
- B. Para execução das referidas atribuições são outorgadas aos órgãos municipais competências ao nível do apoio à captação e fixação de empresas, emprego e investimento nos respetivos Concelhos, previstas nos artigos 25.º, n.º 2, alínea k), e 33.º, n.º 1, alíneas o), r) e u) da Lei n.º 75/2013, de 12 de setembro;

- C. A InvestBraga é uma empresa local, cujo capital social é integralmente detido pelo MB, que tem por objeto a exploração de atividades de interesse geral e a promoção do desenvolvimento local e regional, por delegação da Câmara Municipal de Braga, através da prossecução de atividades com vista à dinamização económica da região de Braga, e de iniciativas que promovam a sua valorização, a internacionalização e a captação de investimentos nacionais ou estrangeiros;
- E. A Kwadrum e a Bysteel pretendem realizar um investimento, no Concelho de Braga, no valor de 10.464.167,71 € (dez milhões quatrocentos e sessenta e quatro mil cento e sessenta e sete euros e setenta e um cêntimo). Este investimento envolve a construção de uma nova unidade fabril no complexo industrial do grupo - DST - dadas as sinergias latentes entre a futura unidade e as restantes do grupo, nomeadamente ao nível dos serviços partilhados, logística, gestão, administração, áreas de compras e áreas sociais (restaurante, complexo desportivo, centro de saúde).
- F. O investimento referido no considerando anterior irá gerar 117 postos de trabalho em regime de full-time num prazo de dois anos, atingindo ao fim de cinco anos os 159 trabalhadores.
- G. O MB e a InvestBraga reconhecem ser de importância estratégica para o desenvolvimento do Concelho a concretização do projeto acima referido, sendo que o MB declara este projeto como um projeto de interesse económico para o município;

É, de livre e boa-fé, acordado e reduzido a escrito o presente Contrato de Investimento, do qual fazem parte os considerandos supra indicados e que se regerá pelas seguintes cláusulas:

CAPÍTULO I DEFINIÇÕES

CLÁUSULA 1.ª DEFINIÇÕES

Para efeitos do presente Contrato de Investimento os termos e expressões abaixo indicadas têm o significado e conteúdo seguintes:

- a) Alteração das Circunstâncias («hardship») (Cláusula de Salvaguarda) – A alteração anormal das circunstâncias, inclusive de ordem económica, alheia à vontade das Partes e em que

estas fundaram a vontade de estabelecer o presente Contrato de Investimento, tornando mais onerosa a execução do contrato, embora não impossível, proporcionando a possibilidade de revisão unilateral ou a resolução do contrato, nos termos previstos no presente contrato;

- b) Anexos – Os documentos identificados na cláusula 11.ª, cujo conteúdo faz parte integrante do presente Contrato;
- c) Contrato – O presente Contrato de Investimento, incluindo todos os seus Anexos;
- d) Força Maior – Facto natural ou situação imprevisível e inevitável cujos efeitos se produzam independentemente da vontade ou das circunstâncias próprias da InvestBraga, do MB e da Kwadrum e da Bysteel e que impeçam a realização dos objetivos do Contrato e/ou cumprimento das obrigações das Partes;
- e) Incentivos – Conjunto de investimentos, apoios e benefícios concedidos pelo MB à Kwadrum e à Bysteel;
- f) Partes – A InvestBraga, o MB e a Kwadrum e a Bysteel;
- g) Projeto – Construção de uma nova unidade fabril no complexo industrial do grupo - DST - de acordo com o Plano de Investimento que constitui o Anexo II ao presente Contrato;
- h) Período do Investimento – O período compreendido entre a data da assinatura do presente Contrato e o período subsequente de 5 (cinco) anos;
- i) Vigência do Acordo – Período correspondente ao Período do Investimento.

CAPÍTULO II CARACTERIZAÇÃO DO PROJETO

CLÁUSULA 2.ª OBJETIVOS DO PROJETO

1. Constituem objetivos do Projeto:

- a) A realização, durante o Período do Investimento, de um investimento no valor de 10.464.167,71 € (dez milhões quatrocentos e sessenta e quatro mil cento e sessenta e sete euros e setenta e um centimo), de acordo com o Plano de Investimento incluído no Anexo II ao presente Contrato;
- b) Construção de uma nova unidade fabril no complexo industrial do grupo a que pertencem a Kwadrum e a Bysteel, grupo DST;
- c) Criação de 117 postos de trabalho em regime de full-time num prazo de dois anos, atingindo ao fim de cinco anos os 159 trabalhadores.

2. O cumprimento das obrigações e dos objetivos da presente Cláusula estará condicionado à não ocorrência de eventos suscetíveis de serem considerados Força Maior ou Alteração das Circunstâncias («hardship»).
3. A verificação de casos de Força Maior ou de Alteração das Circunstâncias será reconhecida por conciliação das Partes ou por recurso aos tribunais competentes da Comarca de Braga.

CLÁUSULA 3.ª

CONCRETIZAÇÃO DO PROJETO

O Projeto será concretizado pela Kwadrum e pela Bysteel nos termos e condições indicados no presente Contrato.

CLÁUSULA 4.ª

ACOMPANHAMENTO DO PROJETO

1. Sem prejuízo das competências legalmente atribuídas a outras entidades, incumbirá à InvestBraga a responsabilidade de assessorar, acompanhar e fiscalizar a execução do presente Contrato, devendo a Kwadrum e Bysteel fornecer-lhes todas as informações, documentos e esclarecimentos necessários e relevantes para o efeito.
2. Em qualquer caso, a Kwadrum e a Bysteel, facultaram, com a periodicidade anual, de motu-próprio, com início durante o 1.º trimestre do ano seguinte ao da celebração do presente contrato, ou sempre que a InvestBraga o solicitar, a documentação adequada a demonstrar que estão a ser satisfeitos os objetivos e obrigações constantes do presente Contrato, designadamente, documentos comprovativos de regularização das obrigações fiscais e para com a Segurança Social, mapas de pessoal, balanços e demonstrações de resultados ou quaisquer outros documentos contabilísticos ou de outra natureza, relativamente ao Projeto.
3. A Kwadrum e a Bysteel facultarão à InvestBraga, ou a qualquer outra entidade por esta nomeada, acesso aos locais de realização do Projeto.

CAPÍTULO III

OBRIGAÇÕES

CLÁUSULA 5.ª

OBRIGAÇÕES DA KWADRUN E BYSTEEL

1. Pelo presente Contrato, e sem prejuízo do disposto noutras cláusulas contratuais, a Kwadrum e a Bysteel obrigam-se a:

- a) Realizar, durante o Período do Investimento, um investimento no valor de 10.464.167,71 € (dez milhões quatrocentos e sessenta e quatro mil cento e sessenta e sete euros e setenta e um cêntimo), de acordo com o Plano de Investimento incluído no Anexo II ao presente Contrato;
- b) Alcançar os objetivos previstos na Cláusula 2.ª;
- c) Construir uma nova unidade fabril no complexo industrial do grupo – DST – com utilização de processos conformes às disposições ambientais legais em vigor, após obtenção dos licenciamentos e autorizações necessários;
- d) Afetar o edifício referido na alínea anterior ao exercício da sua atividade empresarial;
- e) Criar 117 postos de trabalho em regime de full-time num prazo de dois anos, atingindo ao fim de cinco anos os 159 trabalhadores.
- f) Desenvolver a sua atividade, pelo período de pelo menos 10 (dez) anos, no Concelho de Braga;
- g) Cumprir com as suas obrigações fiscais e perante a Segurança Social;
- h) Fornecer à InvestBraga e ao MB, sempre que solicitado e no prazo de 10 (dez) dias a contar da receção do pedido, os documentos, elementos, informações e esclarecimentos necessários ao acompanhamento, controlo e fiscalização do presente Contrato, designadamente:
 - i. documentos comprovativos do cumprimento das obrigações fiscais;
 - ii. documentos comprovativos do cumprimento das obrigações para com segurança social;
 - iii. mapas de pessoal;
 - iv. balanços e demonstrações de resultados;
 - v. Manter uma situação financeira equilibrada;
 - vi. Dispor de contabilidade organizada de acordo com a normalização contabilística e outras disposições legais em vigor para o respetivo setor de atividade, que seja adequada às análises requeridas para apreciação e acompanhamento do Projeto e permita autonomizar os efeitos do mesmo;

- vii. Facultar à InvestBraga e ao MB, ou a qualquer outra entidade por estes nomeada, livre acesso aos locais de realização do Projeto.

2. As obrigações previstas nas alíneas a) a f) do número 1 da presente cláusula devem ser executadas no prazo máximo de 24 (vinte e quatro) meses a contar da data da assinatura do presente Contrato.

CLÁUSULA 6.ª

INCENTIVOS A CONCEDER PELO MB

1. Sob condição de aprovação pela Assembleia Municipal de Braga, a Kwadrum e a Bysteel beneficiaram dos seguintes incentivos ao investimento:

- a) Incentivos sobre o valor bruto do IMI de redução de 87,5%, pelo período de 5 (cinco) anos (segundo a fórmula de cálculo do regulamento de incentivos e com base no plano de investimento em anexo);
- b) Incentivos sobre o valor das taxas municipais a pagar, nos termos do Regulamento Municipal de Taxas e Licenças Municipais, de redução de 87,5% (segundo a fórmula de cálculo do regulamento de incentivos e com base no plano de investimento em anexo).

2. Sem prejuízo do estabelecido no n.º 2 do artigo 8º do Código do IMI, os incentivos referidos na al. a) do número anterior não poderão entrar em vigor antes da obtenção dos necessários licenciamentos e autorizações urbanísticas.

3. Os incentivos referidos no número 1 assumem a natureza de auxílios de *minimis*, sendo seu pressuposto o cumprimento do respetivo regime legal. Em caso de incumprimento do regime legal, ficam sem efeito os incentivos, sem que daí resulte qualquer tipo de responsabilidade para o MB, nem para a InvestBraga.

4. Sem prejuízo do disposto na cláusula 8.ª, o não cumprimento pela Kwadrum e pela Bysteel de qualquer dos objetivos ou obrigações que lhe estão fixados nos termos e condições deste Contrato e respetivos Anexos, implicará a declaração de caducidade de todos os Incentivos Tributários concedidos e ainda a obrigação de, no prazo de 30 (trinta) dias a contar da data da respetiva notificação e independentemente do tempo entretanto decorrido desde a data da verificação dos respetivos factos geradores de tributo, a Kwadrum e a Bysteel pagar as importâncias correspondentes às receitas tributárias não arrecadadas, acrescidas do juro compensatório correspondente à taxa dos juros legais fixados nos termos do n.º 1 do artigo 559.º do Código Civil, procedendo-se, na falta de pagamento dentro daquele prazo de 30 (trinta) dias, à cobrança coerciva.

5. O juro compensatório referido no número anterior é contado desde o dia imediato ao último do respetivo prazo normal de pagamento.

CAPÍTULO IV

ARTICULAÇÃO DAS OBRIGAÇÕES DAS PARTES E INCUMPRIMENTO DO CONTRATO

CLÁUSULA 7.ª

PRINCÍPIOS GERAIS

Os Incentivos previstos na Cláusula 6.ª constituem contrapartida do exato e pontual cumprimento pela Kwadrum e pela Bysteel dos objetivos e obrigações fixadas nos termos e condições constantes do presente Contrato e Anexos.

CLÁUSULA 8.ª

INCUMPRIMENTO PELA KWADRUN E PELA BYSTEEL

1. Sem prejuízo do disposto na legislação em vigor, no número 2 da Cláusula 2.ª, no número 3 da cláusula 6.ª, e no número seguinte da presente Cláusula, no caso de não cumprimento pela Kwadrum e pela Bysteel de qualquer dos objetivos ou de qualquer das obrigações que lhe estão fixados nos termos e condições deste Contrato e respetivos Anexos, o MB, mediante comunicação enviada à Kwadrum e à Bysteel, poderá resolver o Contrato, independentemente de qualquer interpelação, tendo direito, designadamente, ao pagamento pela Kwadrum e pela Bysteel do montante correspondente às receitas tributárias, provenientes da cobrança dos impostos a cuja receita o MB tem direito (designadamente o imposto municipal sobre imóveis, o imposto municipal sobre as transmissões onerosas de imóveis e a derrama), geradas pelo Projeto, proporcional ao período de tempo que medeia entre a data da resolução do Contrato até ao termo do Período do Investimento.
2. Sem prejuízo do disposto no número 1, constituem também fundamento de resolução a prestação pela Kwadrum e pela Bysteel de informações falsas sobre a sua situação ou viciação de dados fornecidos na apresentação, apreciação e acompanhamento do Projeto.
3. A comunicação da decisão de resolução referida no número 1 produz efeitos imediatos, independentemente de qualquer outra formalidade.

CAPÍTULO V

INTERPRETAÇÃO, INTEGRAÇÃO, APLICAÇÃO DO CONTRATO DE INVESTIMENTO E RESOLUÇÃO DE LITÍGIOS

CLÁUSULA 9.ª

PRINCÍPIO GERAL

Sempre que entre as Partes Contratantes se suscitem dúvidas quanto à interpretação, aplicação ou integração do presente Contrato ou se suscitar litígio ou situação de Força Maior ou de Alteração das Circunstâncias, aquelas envidarão os melhores esforços para obter o acordo ou resolverem amigavelmente as divergências ou litígios.

CLÁUSULA 10.ª

FORO COMPETENTE

Para resolução de todos os litígios emergentes do presente Contrato fica estipulada a competência do Tribunal Administrativo e Fiscal de Braga, com expressa renúncia a qualquer outro.

CAPÍTULO VI

DISPOSIÇÕES FINAIS

CLÁUSULA 11.ª

ANEXOS

Fazem parte integrante do Contrato, para todos os efeitos legais e contratuais, os seguintes Anexos:

Anexo I: Declaração de Candidatura no âmbito do Regulamento de Concessão de Incentivos ao Investimento do Município de Braga;

Anexo II: Plano de Investimento;

Anexo III: Planta dos locais de implementação do projeto.

CLÁUSULA 12.ª

COMUNICAÇÕES

1. Quaisquer comunicações ou notificações previstas no Contrato, salvo disposição específica em contrário, serão sempre efetuadas por escrito e remetidas:

- a. Em mão, desde que comprovadas por protocolo;
- b. Por telefax, desde que comprovado por “Recibo de transmissão ininterrupta”;

c. Por correio registado com aviso de receção.

2. Consideram-se, para efeitos do presente Contrato, como domicílios das Partes, as seguintes moradas e postos de receção:

a) InvestBraga

Att. Sr. Presidente do Conselho de Administração da IB – Agência para a Dinamização Económica, EM

Eng. Carlos Nuno Alves de Oliveira

Av. Dr. Francisco Pires Gonçalves, Apartado 60, 4711-909 Braga

b) MB

Att. Sr. Presidente da Câmara Municipal de Braga

Dr. Ricardo Bruno Antunes Machado Rio

Praça do Município, 4730-749 Braga

c) Kwadrum e Bysteel

Att. Sr. Presidente

Eng. José Teixeira

Rua de Pitancinhos, apartado 208, Palmeira, 4711-911 Braga

3. As Partes poderão alterar os seus domicílios indicados, mediante comunicação prévia dirigida à outra Parte, com a antecedência não inferior a 3 (três) dias, sob pena de considerarem efetuadas as comunicações ou notificações realizadas para os domicílios referidos no número 2.

4. As comunicações ou notificações feitas nos termos dos números anteriores consideram-se efetuadas ainda que sejam rejeitadas, ou venham devolvidas por não terem sido reclamadas na estação dos correios.

CLÁUSULA 13.ª

PRAZOS E SUA CONTAGEM

Os prazos fixados no presente Contrato contam-se em dias seguidos de calendário, salvo se contiverem indicação expressa em dias úteis.

CLÁUSULA 14.ª

PRAZO E EFICÁCIA

1. Sem prejuízo do disposto no número 2 da presente Cláusula, o presente Contrato entra em vigor e produz efeitos a partir da data da sua assinatura.
2. O presente Contrato será válido desde a data da sua celebração até ao termo do período de Vigência do Acordo, previsto na alínea i) da Cláusula 1.ª, se entretanto não for revogado ou resolvido.

Feito em Braga, aos __ dias do mês de _____ de _____, em 4 exemplares.

Pela InvestBraga

Pelo MUNICÍPIO DE BRAGA

Pela Kwadrum e Bysteel



Exmo. Senhor
Presidente da
Kwadium S.A. e Bysteel, S.A.
Eng. José Teixeira
Rua de Pitancinhos, apartado 208
Palmeira
4711-911 Braga

Assunto: Candidatura no âmbito do Regulamento de Concessão de Incentivos ao Investimento do Município de Braga

Processo n.º RII05/2017

Exmo. Senhor,

Nos termos do artigo 8º do Regulamento de Concessão de Incentivos ao Investimento do Município de Braga, para efeito de apreciação e análise da candidatura apresentada por V. Exa., vimos solicitar o envio dos seguintes elementos:

- i) Acesso às certidões permanentes da Kwadrum S.A. e Bysteel, S.A.;
- ii) Certidão de não dívida às Finanças;
- iii) Certidão de não dívida à Segurança Social;
- iv) Quadro do investimento a realizar (com indicação das fases do investimento e respetivo horizonte temporal);
- v) Folha de registo dos trabalhadores da Kwadrum S.A. e Bysteel, S.A.;
- vi) Matriz dos recursos humanos a contratar (com indicação do número de pessoas a contratar, indicação de se é em regime de full-time ou part-time e tipo de contrato a celebrar e respetivo horizonte temporal);
- vii) Cópia da escritura de compra e venda do terreno;
- viii) Declaração de IES da Kwadrum S.A. e Bysteel, S.A. referente ao exercício de 2016 ou balancete atualizado do exercício a 31 de Dezembro de 2016.

Os elementos solicitados devem ser remetidos à InvestBraga no prazo máximo de 10 dias.

Com os melhores cumprimentos,

A Técnica



Ana Ferreira 25378

INVEST IN BRAGA!

investbraga

Agência para a Dinamização Económica, E.M.

Av. Dr. Francisco Pires Gonçalves, 253-208 230

Apartado 50

4711-909 Braga - Portugal

f 351 253 264 672

www.investbraga.com

Startup
BragaParque de Exposições
Braga



**CORRESPONDÊNCIAS
CORREIO REGISTRADO
TALÃO DE ACEITAÇÃO**



RD 5671 9171 1 PT

ANTES DE PREENCHER LEIA COM ATENÇÃO VEJA AS INSTRUÇÕES NO VERSO

- A FORMA MAIS SEGURA DE ENVIAR DOCUMENTOS E OBJETOS VALIOSOS PORQUE TEM:
- TRATAMENTO ESPECIAL
 - CÓDIGO DE BARRAS COM NÚMERO DE IDENTIFICAÇÃO ÚNICO
 - CONTROLO INDIVIDUAL
 - COBERTURA POR UM SEGURO

DESTINATÁRIO

NOME Exmo. Senhor Presidente de
Kwadium, SA e Bysteel, SA, Eng. José Teixeira
MORADA Rua de Pitancinhos, Apartado 208, 1.º andar
CÓDIGO POSTAL 4771-911 Braga

REMETENTE

NOME IB - Agência para a Dinamização Económica, E. L.
MORADA Av. 2.º Francisco Pires Gonçalves, Apartado 60
CÓDIGO POSTAL 4711-909 Braga

☒ NACIONAL ☐ INTERNACIONAL ☐ SIMPLES ☒ EM MÃO ☐ PESSOAL
☐ CITAÇÃO VIA POSTAL ☐ NOTIFICAÇÃO VIA POSTAL ☐ NOTIFICAÇÃO VIA POSTAL SIMPLES ☐ CITAÇÃO VIA POSTAL 2ª TENTATIVA
☐ CORREIO OFICIAL ☐ SIMPLES ☐ SACO MULTIPOSTAL ☐ LIVRO ☐ EM MÃO

SERVIÇOS ESPECIAIS

☒ ANEXO DE RECEÇÃO (AR) ☐ DOMICÍLIO SACO ☐ CONTRA REEMBOLSO (COB) €
VALOR DO CONTRA REEMBOLSO
PESO DTG
☐ SEGURO EXTRA €
VALOR DO SEGURO EXTRA

AVISO ELETRÓNICO

☐ SMS ☐ E-MAIL
TELEMÓVEL E-MAIL

IMPORTANTE: CONSERVE ESTE TALÃO, SERÁ NECESSÁRIO EM CASO DE PEDIDO DE INFORMAÇÃO OU RECLAMAÇÃO.

ESTALÃO NÃO SERVE DE RECIBO DE PAGAMENTO.

AS RECLAMAÇÕES DEVERÃO SER APRESENTADAS NO PRAZO DE 1 ANO PARA O SERVIÇO NACIONAL E 6 MESES PARA O SERVIÇO INTERNACIONAL.

PELA INTERNET OU PELO TELEFONE É POSSÍVEL SABER ONDE SE ENCONTRA O SEU CORREIO REGISTRADO EM DETERMINADO MOMENTO

www.ctt.pt // LINHA CTT 707 26 26 26
Das 9h às 18h e sábados das 9h às 12h

A PREENCHER PELOS CTT

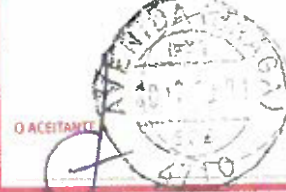

CERTIDÃO

Ivo Manuel Soares Brusaca, Chefe de Finanças, a exercer funções no Serviço de Finanças de BRAGA-1..

CERTIFICA, face aos elementos disponíveis no sistema informático da Autoridade Tributária e Aduaneira (AT), que o(a) contribuinte abaixo indicado(a) tem a sua situação tributária regularizada, nos termos do artigo 177º-A e/ou nºs 5 e 12 do artigo 169º, ambos do Código de Procedimento e de Processo Tributário (CPPT).

A presente certidão é válida por três meses e não constitui documento de quitação, nos termos dos nºs 4 e 6 do artigo 24º CPPT, respetivamente.

Por ser verdade e por ter sido solicitada, emite-se a presente certidão 1 de Setembro de 2017.

IDENTIFICAÇÃO

NOME: KWADRUM, SA

NIF: 510729720

Elementos para validação

Nº Contribuinte: 510729720

Cód. Validação: F5JYS3LTDWZ4

O Chefe de Finanças,



(Ivo Manuel Soares Brusaca)



SEGURANÇA SOCIAL DECLARAÇÃO

Nome da entidade contribuinte **KWADRUM, SA**
Firma/denominação **KWADRUM, SA**
Número de Identificação de Segurança Social **25107297200**
Número de Identificação Fiscal **510729720**
Número de Declaração **15836343**
Data de emissão **04-09-2017**

Declara-se que a entidade contribuinte acima identificada **tem a sua situação contributiva regularizada** perante a Segurança Social.

A presente declaração não constitui instrumento de quitação de dívida de contribuições e ou de juros de mora, nem prejudica ulteriores apuramentos e é válida pelo prazo de **quatromeses**, a partir da data de emissão.

Assinatura válida

Digitally signed by Instituto de Informática, I.P.
Date: 2017.09.04 10:41:25 +0100

DECLARAÇÃO EMITIDA AUTOMATICAMENTE PELO SERVIÇO SEGURANÇA SOCIAL DIRECTA

CONTRATO DE COMODATO

*

PRIMEIRA OUTORGANTE

KWADRUM, S.A., pessoa colectiva n.º 510 729 720, com sede social na Rua de Pitancinhos, freguesia de Palmeira, concelho de Braga, neste acto representada pelo seu Administrador com poderes bastantes para o acto, José Gonçalves Teixeira, contribuinte fiscal n.º 119 936 186, na qualidade de proprietária e Comodante, —

SEGUNDA OUTORGANTE

BYSTEEL FS, S.A., pessoa colectiva n.º 510 512 372, com sede social na Rua de Pitancinhos, freguesia de Palmeira, concelho de Braga, neste acto representada pelos seus Administradores com poderes bastantes para o acto, Avelino Gonçalves Teixeira e João Martins Negrals de Matos, contribuintes fiscais n.º 119 936 178 e 213 243 261, respectivamente, na qualidade de Comodatária, —

Sendo que a primeira outorgante é dona e legítima possuidora dos prédios a seguir descritos: —

- Prédio rústico, inscrito na matriz sob o artigo 1356 e descrito na Conservatória do Registo Predial sob o n.º 0965, sito em Pitancinhos, freguesia de Palmeira, do concelho de Braga. —
- Prédio urbano, inscrito na matriz sob o artigo 3240 e descrito na Conservatória do Registo Predial sob o n.º 3628, sito em Pitancinhos, freguesia de Palmeira, do concelho de Braga. —

Considerando que, uma vez reunidas todas as condições negociais, as Partes outorgarão um contrato de direito de superfície sobre o objecto do presente contrato, ou parte dele,

Entre as outorgantes é celebrado o presente contrato de comodato a reger-se pelas cláusulas seguintes, sendo que em tudo aquilo que o presente contrato for omissso, aplicar-se-á o regime legal constante dos artigos 1129º e seguintes do Código Civil. —

CLAUSULA PRIMEIRA

Pelo presente contrato, entrega a Primeira à Segunda Outorgante a parcela de terreno delimitada a vermelho na planta em anexo, correspondente a parte do artigo urbano supra descrito e à integralidade do mencionado artigo rústico, para que se sirva deles, com a obrigação de os restituir, podendo esta Segunda retirar todos os proveitos e frutos resultantes dessa utilização, fazendo-os seus. —

CLAUSULA SEGUNDA

Com a assinatura do presente contrato, a Segunda Outorgante, na qualidade de Comodatária, entra imediatamente na posse das referidas parcelas de terreno. _____

CLAUSULA TERCEIRA

1. Nos termos do artigo 1129º do Código Civil, tal cedência é gratuita, nada tendo a pagar a Segunda Outorgante. _____
2. A Comodatária obriga-se a zelar pelo prédio, nomeadamente mantendo-o em perfeitas condições de salubridade e procedendo à desmatização das partes que não venha a utilizar. _____

CLAUSULA QUARTA

Tal cedência vigora pelo prazo de 6 meses, a contar da data da outorga do presente contrato. Findo o contrato, a Comodatária restituirá, à Comodante, a parcela de terreno objecto do presente comodato. _____

CLAUSULA QUINTA

1. São obrigações da Comodatária:

- guardar e conservar o objecto do presente contrato, obrigando-se a vigiar e evitar danos por terceiros, e ainda a praticar os actos necessários à sua manutenção. _____
- facultar ao comodante o acesso à parcela de terreno para competente exame. _____
- fazer do objecto do presente contrato um uso prudente. _____

2. Fica desde já expressamente proibida a cessão de posição contratual, quer a título oneroso, quer gratuito e o sub-comodato. _____

CLAUSULA SEXTA

As partes procurarão resolver por via negocial e de boa-fé as questões que possam surgir da execução ou da interpretação do presente contrato. O presente contrato será registado pela lei portuguesa e a resolução de todos os litígios decorrentes da sua interpretação e execução será submetida aos tribunais da comarca de Braga, com expressa renúncia a qualquer outro foro. _____

Braga, 10 de abril de 2017. _____

Pela Primeira Outorgante,

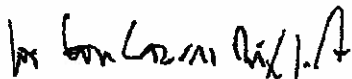

Pela Segunda Outorgante,

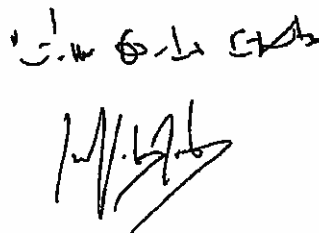

IES		IES - INFORMAÇÃO EMPRESARIAL SIMPLIFICADA		IRC	
DECLARAÇÃO ANUAL		<div style="border: 1px solid black; padding: 2px; display: inline-block;">01 N.º DE IDENTIFICAÇÃO FISCAL (NIF) 1</div> <div style="border: 1px solid black; padding: 2px; display: inline-block; margin-left: 20px;">02 ESTABELECIMENTO 1</div>		<div style="border: 1px solid black; padding: 2px; display: inline-block;">ANEXO A</div>	
<div style="border: 1px solid black; padding: 2px; display: inline-block;">03 M.º DE IDENTIFICAÇÃO FISCAL (NIF) 1</div> <div style="border: 1px solid black; padding: 2px; display: inline-block; margin-left: 20px;">1 2015</div>					
<div style="display: flex; justify-content: space-between; align-items: center;"> <div> 02.1 Atribuição económica de empresas cotadas <small>(verificar se a empresa está no regime do IIR e se a empresa é do IIR e se a empresa é do IIR)</small> </div> <div> <div style="border: 1px solid black; padding: 2px; display: inline-block;">1</div> <div style="border: 1px solid black; padding: 2px; display: inline-block; margin-left: 10px;">2</div> <div style="border: 1px solid black; padding: 2px; display: inline-block; margin-left: 10px;">3</div> <div style="border: 1px solid black; padding: 2px; display: inline-block; margin-left: 10px;">4</div> <div style="border: 1px solid black; padding: 2px; display: inline-block; margin-left: 10px;">5</div> <div style="border: 1px solid black; padding: 2px; display: inline-block; margin-left: 10px;">6</div> <div style="border: 1px solid black; padding: 2px; display: inline-block; margin-left: 10px;">7</div> <div style="border: 1px solid black; padding: 2px; display: inline-block; margin-left: 10px;">8</div> <div style="border: 1px solid black; padding: 2px; display: inline-block; margin-left: 10px;">9</div> <div style="border: 1px solid black; padding: 2px; display: inline-block; margin-left: 10px;">10</div> <div style="border: 1px solid black; padding: 2px; display: inline-block; margin-left: 10px;">11</div> <div style="border: 1px solid black; padding: 2px; display: inline-block; margin-left: 10px;">12</div> <div style="border: 1px solid black; padding: 2px; display: inline-block; margin-left: 10px;">13</div> <div style="border: 1px solid black; padding: 2px; display: inline-block; margin-left: 10px;">14</div> <div style="border: 1px solid black; padding: 2px; display: inline-block; margin-left: 10px;">15</div> <div style="border: 1px solid black; padding: 2px; display: inline-block; margin-left: 10px;">16</div> <div style="border: 1px solid black; padding: 2px; display: inline-block; margin-left: 10px;">17</div> <div style="border: 1px solid black; padding: 2px; display: inline-block; margin-left: 10px;">18</div> <div style="border: 1px solid black; padding: 2px; display: inline-block; margin-left: 10px;">19</div> <div style="border: 1px solid black; padding: 2px; display: inline-block; margin-left: 10px;">20</div> <div style="border: 1px solid black; padding: 2px; display: inline-block; margin-left: 10px;">21</div> <div style="border: 1px solid black; padding: 2px; display: inline-block; margin-left: 10px;">22</div> <div style="border: 1px solid black; padding: 2px; display: inline-block; margin-left: 10px;">23</div> <div style="border: 1px solid black; padding: 2px; display: inline-block; margin-left: 10px;">24</div> <div style="border: 1px solid black; padding: 2px; display: inline-block; margin-left: 10px;">25</div> <div style="border: 1px solid black; padding: 2px; display: inline-block; margin-left: 10px;">26</div> <div style="border: 1px solid black; padding: 2px; display: inline-block; margin-left: 10px;">27</div> <div style="border: 1px solid black; padding: 2px; display: inline-block; margin-left: 10px;">28</div> <div style="border: 1px solid black; padding: 2px; display: inline-block; margin-left: 10px;">29</div> <div style="border: 1px solid black; padding: 2px; display: inline-block; margin-left: 10px;">30</div> <div style="border: 1px solid black; padding: 2px; display: inline-block; margin-left: 10px;">31</div> <div style="border: 1px solid black; padding: 2px; display: inline-block; margin-left: 10px;">32</div> <div style="border: 1px solid black; padding: 2px; display: inline-block; margin-left: 10px;">33</div> <div style="border: 1px solid black; padding: 2px; display: inline-block; margin-left: 10px;">34</div> <div style="border: 1px solid black; padding: 2px; display: inline-block; margin-left: 10px;">35</div> <div style="border: 1px solid black; padding: 2px; display: inline-block; margin-left: 10px;">36</div> <div style="border: 1px solid black; padding: 2px; display: inline-block; margin-left: 10px;">37</div> <div style="border: 1px solid black; padding: 2px; display: inline-block; margin-left: 10px;">38</div> <div style="border: 1px solid black; padding: 2px; display: inline-block; margin-left: 10px;">39</div> <div style="border: 1px solid black; padding: 2px; display: inline-block; margin-left: 10px;">40</div> <div style="border: 1px solid black; padding: 2px; display: inline-block; margin-left: 10px;">41</div> <div style="border: 1px solid black; padding: 2px; display: inline-block; margin-left: 10px;">42</div> <div style="border: 1px solid black; padding: 2px; display: inline-block; margin-left: 10px;">43</div> <div style="border: 1px solid black; padding: 2px; display: inline-block; margin-left: 10px;">44</div> <div style="border: 1px solid black; padding: 2px; display: inline-block; margin-left: 10px;">45</div> <div style="border: 1px solid black; padding: 2px; display: inline-block; margin-left: 10px;">46</div> <div style="border: 1px solid black; padding: 2px; display: inline-block; margin-left: 10px;">47</div> <div style="border: 1px solid black; padding: 2px; display: inline-block; margin-left: 10px;">48</div> <div style="border: 1px solid black; padding: 2px; display: inline-block; margin-left: 10px;">49</div> <div style="border: 1px solid black; padding: 2px; display: inline-block; margin-left: 10px;">50</div> <div style="border: 1px solid black; padding: 2px; display: inline-block; margin-left: 10px;">51</div> <div style="border: 1px solid black; padding: 2px; display: inline-block; margin-left: 10px;">52</div> <div style="border: 1px solid black; padding: 2px; display: inline-block; margin-left: 10px;">53</div> <div style="border: 1px solid black; padding: 2px; display: inline-block; margin-left: 10px;">54</div> <div style="border: 1px solid black; padding: 2px; display: inline-block; margin-left: 10px;">55</div> <div style="border: 1px solid black; padding: 2px; display: inline-block; margin-left: 10px;">56</div> <div style="border: 1px solid black; padding: 2px; display: inline-block; margin-left: 10px;">57</div> <div style="border: 1px solid black; padding: 2px; display: inline-block; margin-left: 10px;">58</div> <div style="border: 1px solid black; padding: 2px; display: inline-block; margin-left: 10px;">59</div> <div style="border: 1px solid black; padding: 2px; display: inline-block; margin-left: 10px;">60</div> <div style="border: 1px solid black; padding: 2px; display: inline-block; margin-left: 10px;">61</div> <div style="border: 1px solid black; padding: 2px; display: inline-block; margin-left: 10px;">62</div> <div style="border: 1px solid black; padding: 2px; display: inline-block; margin-left: 10px;">63</div> <div style="border: 1px solid black; padding: 2px; display: inline-block; margin-left: 10px;">64</div> <div style="border: 1px solid black; padding: 2px; display: inline-block; margin-left: 10px;">65</div> <div style="border: 1px solid black; padding: 2px; display: inline-block; margin-left: 10px;">66</div> <div style="border: 1px solid black; padding: 2px; display: inline-block; margin-left: 10px;">67</div> <div style="border: 1px solid black; padding: 2px; display: inline-block; margin-left: 10px;">68</div> <div style="border: 1px solid black; padding: 2px; display: inline-block; margin-left: 10px;">69</div> <div style="border: 1px solid black; padding: 2px; display: inline-block; margin-left: 10px;">70</div> <div style="border: 1px solid black; padding: 2px; display: inline-block; margin-left: 10px;">71</div> <div style="border: 1px solid black; padding: 2px; display: inline-block; margin-left: 10px;">72</div> <div style="border: 1px solid black; padding: 2px; display: inline-block; margin-left: 10px;">73</div> <div style="border: 1px solid black; padding: 2px; display: inline-block; margin-left: 10px;">74</div> <div style="border: 1px solid black; padding: 2px; display: inline-block; margin-left: 10px;">75</div> <div style="border: 1px solid black; padding: 2px; display: inline-block; margin-left: 10px;">76</div> <div style="border: 1px solid black; padding: 2px; display: inline-block; margin-left: 10px;">77</div> <div style="border: 1px solid black; padding: 2px; display: inline-block; margin-left: 10px;">78</div> <div style="border: 1px solid black; padding: 2px; display: inline-block; margin-left: 10px;">79</div> <div style="border: 1px solid black; padding: 2px; display: inline-block; margin-left: 10px;">80</div> <div style="border: 1px solid black; padding: 2px; display: inline-block; margin-left: 10px;">81</div> <div style="border: 1px solid black; padding: 2px; display: inline-block; margin-left: 10px;">82</div> <div style="border: 1px solid black; padding: 2px; display: inline-block; margin-left: 10px;">83</div> <div style="border: 1px solid black; padding: 2px; display: inline-block; margin-left: 10px;">84</div> <div style="border: 1px solid black; padding: 2px; display: inline-block; margin-left: 10px;">85</div> <div style="border: 1px solid black; padding: 2px; display: inline-block; margin-left: 10px;">86</div> <div style="border: 1px solid black; padding: 2px; display: inline-block; margin-left: 10px;">87</div> <div style="border: 1px solid black; padding: 2px; display: inline-block; margin-left: 10px;">88</div> <div style="border: 1px solid black; padding: 2px; display: inline-block; margin-left: 10px;">89</div> <div style="border: 1px solid black; padding: 2px; display: inline-block; margin-left: 10px;">90</div> <div style="border: 1px solid black; padding: 2px; display: inline-block; margin-left: 10px;">91</div> <div style="border: 1px solid black; padding: 2px; display: inline-block; margin-left: 10px;">92</div> <div style="border: 1px solid black; padding: 2px; display: inline-block; margin-left: 10px;">93</div> <div style="border: 1px solid black; padding: 2px; display: inline-block; margin-left: 10px;">94</div> <div style="border: 1px solid black; padding: 2px; display: inline-block; margin-left: 10px;">95</div> <div style="border: 1px solid black; padding: 2px; display: inline-block; margin-left: 10px;">96</div> <div style="border: 1px solid black; padding: 2px; display: inline-block; margin-left: 10px;">97</div> <div style="border: 1px solid black; padding: 2px; display: inline-block; margin-left: 10px;">98</div> </div></div>					

[illegible]

DEMONSTRAÇÃO DOS RESULTADOS POR NATUREZA - Períodos de 2010 a seguintes		PERÍODOS		
RENDIMENTOS E GASTOS		N	N-1	
		(1)	(2)	
AB01	Vendas a prazo e à entrega	(R, S, W)	1 447 852,42	
AB02	Subsídios à venda	(R, S, W)		
AB03	Comissões recebidas de produtores, distribuidores e outros intermediários comerciais	(R, S)		
AB04	Variação nos créditos de produção	(R, S, W)		
AB05	Tributos sobre a produção vendida	(R, S, W)		
AB06	Custo dos materiais vendidos e dos custos de fabricação	(R, S, W)		
AB07	Fornecedores e serviços externos	(R, S, W)	343.444,18	
AB08	Gastos com o pessoal	(R, S, W)		
AB09	Impostos de consumo (descontos fiscais)	(R, S)		
AB10	Impostos de renda e lucros (descontos fiscais)	(R, S)		
AB11	Impostos de renda e lucros (descontos fiscais)	(R, S, W)		
AB12	Impostos de renda e lucros (descontos fiscais)	(R, S)		
AB13	Outros rendimentos (descontos fiscais)	(R, S)		
AB14	Outros rendimentos (descontos fiscais)	(R, S, W)		
AB15	Outros rendimentos (descontos fiscais)	(R, S, W)		
AB16	Outros rendimentos (descontos fiscais)	(R, S, W)		
AB17	Outros rendimentos (descontos fiscais)	(R, S, W)		
AB18	Outros rendimentos (descontos fiscais)	(R, S, W)		
AB19	Outros rendimentos (descontos fiscais)	(R, S, W)		
AB20	Outros rendimentos (descontos fiscais)	(R, S, W)		
AB21	Outros rendimentos (descontos fiscais)	(R, S, W)		
AB22	Outros rendimentos (descontos fiscais)	(R, S, W)		
AB23	Outros rendimentos (descontos fiscais)	(R, S, W)		
AB24	Outros rendimentos (descontos fiscais)	(R, S, W)		
AB25	Outros rendimentos (descontos fiscais)	(R, S, W)		
AB26	Outros rendimentos (descontos fiscais)	(R, S, W)		
AB27	Outros rendimentos (descontos fiscais)	(R, S, W)		
AB28	Outros rendimentos (descontos fiscais)	(R, S, W)		
AB29	Outros rendimentos (descontos fiscais)	(R, S, W)		
AB30	Outros rendimentos (descontos fiscais)	(R, S, W)		
AB31	Outros rendimentos (descontos fiscais)	(R, S, W)		
AB32	Outros rendimentos (descontos fiscais)	(R, S, W)		
AB33	Outros rendimentos (descontos fiscais)	(R, S, W)		
AB34	Outros rendimentos (descontos fiscais)	(R, S, W)		
AB35	Outros rendimentos (descontos fiscais)	(R, S, W)		
AB36	Outros rendimentos (descontos fiscais)	(R, S, W)		
AB37	Outros rendimentos (descontos fiscais)	(R, S, W)		
AB38	Outros rendimentos (descontos fiscais)	(R, S, W)		
AB39	Outros rendimentos (descontos fiscais)	(R, S, W)		
AB40	Outros rendimentos (descontos fiscais)	(R, S, W)		
AB41	Outros rendimentos (descontos fiscais)	(R, S, W)		
AB42	Outros rendimentos (descontos fiscais)	(R, S, W)		
AB43	Outros rendimentos (descontos fiscais)	(R, S, W)		
AB44	Outros rendimentos (descontos fiscais)	(R, S, W)		
AB45	Outros rendimentos (descontos fiscais)	(R, S, W)		
AB46	Outros rendimentos (descontos fiscais)	(R, S, W)		
AB47	Outros rendimentos (descontos fiscais)	(R, S, W)		
AB48	Outros rendimentos (descontos fiscais)	(R, S, W)		
AB49	Outros rendimentos (descontos fiscais)	(R, S, W)		
AB50	Outros rendimentos (descontos fiscais)	(R, S, W)		
AB51	Outros rendimentos (descontos fiscais)	(R, S, W)		
AB52	Outros rendimentos (descontos fiscais)	(R, S, W)		
AB53	Outros rendimentos (descontos fiscais)	(R, S, W)		
AB54	Outros rendimentos (descontos fiscais)	(R, S, W)		
AB55	Outros rendimentos (descontos fiscais)	(R, S, W)		
AB56	Outros rendimentos (descontos fiscais)	(R, S, W)		
AB57	Outros rendimentos (descontos fiscais)	(R, S, W)		
AB58	Outros rendimentos (descontos fiscais)	(R, S, W)		
AB59	Outros rendimentos (descontos fiscais)	(R, S, W)		
AB60	Outros rendimentos (descontos fiscais)	(R, S, W)		
AB61	Outros rendimentos (descontos fiscais)	(R, S, W)		
AB62	Outros rendimentos (descontos fiscais)	(R, S, W)		
AB63	Outros rendimentos (descontos fiscais)	(R, S, W)		
AB64	Outros rendimentos (descontos fiscais)	(R, S, W)		
AB65	Outros rendimentos (descontos fiscais)	(R, S, W)		
AB66	Outros rendimentos (descontos fiscais)	(R, S, W)		
AB67	Outros rendimentos (descontos fiscais)	(R, S, W)		
AB68	Outros rendimentos (descontos fiscais)	(R, S, W)		
AB69	Outros rendimentos (descontos fiscais)	(R, S, W)		
AB70	Outros rendimentos (descontos fiscais)	(R, S, W)		
AB71	Outros rendimentos (descontos fiscais)	(R, S, W)		
AB72	Outros rendimentos (descontos fiscais)	(R, S, W)		
AB73	Outros rendimentos (descontos fiscais)	(R, S, W)		
AB74	Outros rendimentos (descontos fiscais			

[illegible][illegible][illegible]

1 2 3 4 5 6 7 8 9 10 11 12 13 14 15 16 17 18 19 20 21 22 23 24 25 26 27 28 29 30 31 32 33 34 35 36 37 38 39 40 41 42 43 44 45 46 47 48 49 50 51 52 53 54 55 56 57 58 59 60 61 62 63 64 65 66 67 68 69 70 71 72 73 74 75 76 77 78 79 80 81 82 83 84 85 86 87 88 89 90 91 92 93 94 95 96 97 98 99 100 101 102 103 104 105 106 107 108 109 110 111 112 113 114 115 116 117 118 119 120 121 122 123 124 125 126 127 128 129 130 131 132 133 134 135 136 137 138 139 140 141 142 143 144 145 146 147 148 149 150 151 152 153 154 155 156 157 158 159 160 161 162 163 164 165 166 167 168 169 170 171 172 173 174 175 176 177 178 179 180 181 182 183 184 185 186 187 188 189 190 191 192 193 194 195 196 197 198 199 200 201 202 203 204 205 206 207 208 209 210 211 212 213 214 215 216 217 218 219 220 221 222 223 224 225 226 227 228 229 230 231 232 233 234 235 236 237 238 239 240 241 242 243 244 245 246 247 248 249 250 251 252 253 254 255 256 257 258 259 260 261 262 263 264 265 266 267 268 269 270 271 272 273 274 275 276 277 278 279 280 281 282 283 284 285 286 287 288 289 290 291 292 293 294 295 296 297 298 299 300 301 302 303 304 305 306 307 308 309 310 311 312 313 314 315 316 317 318 319 320 321 322 323 324 325 326 327 328 329 330 331 332 333 334 335 336 337 338 339 340 341 342 343 344 345 346 347 348 349 350 351 352 353 354 355 356 357 358 359 360 361 362 363 364 365 366 367 368 369 370 371 372 373 374 375 376 377 378 379 380 381 382 383 384 385 386 387 388 389 390 391 392 393 394 395 396 397 398 399 400 401 402 403 404 405 406 407 408 409 410 411 412 413 414 415 416 417 418 419 420 421 422 423 424 425 426 427 428 429 430 431 432 433 434 435 436 437 438 439 440 441 442 443 444 445 446 447 448 449 450 451 452 453 454 455 456 457 458 459 460 461 462 463 464 465 466 467 468 469 470 471 472 473 474 475 476 477 478 479 480 481 482 483 484 485 486 487 488 489 490 491 492 493 494 495 496 497 498 499 500 501 502 503 504 505 506 507 508 509 510 511 512 513 514 515 516 517 518 519 520 521 522 523 524 525 526 527 528 529 530 531 532 533 534 535 536 537 538 539 540 541 542 543 544 545 546 547 548 549 550 551 552 553 554 555 556 557 558 559 560 561 562 563 564 565 566 567 568 569 570 571 572 573 574 575 576 577 578 579 580 581 582 583 584 585 586 587 588 589 590 591 592 593 594 595 596 597 598 599 600 601 602 603 604 605 606 607 608 609 610 611 612 613 614 615 616 617 618 619 620 621 622 623 624 625 626 627 628 629 630 631 632 633 634 635 636 637 638 639 640 641 642 643 644 645 646 647 648 649 650 651 652 653 654 655 656 657 658 659 660 661 662 663 664 665 666 667 668 669 670 671 672 673 674 675 676 677 678 679 680 681 682 683 684 685 686 687 688 689 690 691 692 693 694 695 696 697 698 699 700 701 702 703 704 705 706 707 708 709 710 711 712 713 714 715 716 717 718 719 720 721 722 723 724 725 726 727 728 729 730 731 732 733 734 735 736 737 738 739 740 741 742 743 744 745 746 747 748 749 750 751 752 753 754 755 756 757 758 759 760 761 762 763 764 765 766 767 768 769 770 771 772 773 774 775 776 777 778 779 780 781 782 783 784 785 786 787 788 789 790 791 792 793 794 795 796 797 798 799 800 801 802 803 804 805 806 807 808 809 810 811 812 813 814 815 816 817 818 819 820 821 822 823 824 825 826 827 828 829 830 831 832 833 834 835 836 837 83	
---	--

[illegible][illegible]

[illegible]

(B-3) ANEXO - DADOS DE 2010 e seguintes (CONT.)		N.º
CI-16A INTERESSES EM EMPREENHIMENTOS CONJUNTOS		N.º
CI-16A.1 QUANTIA ESCRITURADA E MOVIMENTOS DO PERÍODO DO INTERESSE NO EMPREENHIMENTO CONJUNTO		
Descrição		Valor
1	Quanta total escriturada inicial	ADP01
2	Partes por entregar ao Donador	ADP02
3	Partes por entregar ao beneficiário	ADP03
4	Quanta total escriturada inicial (1 + 2 + 3)	ADP04
5	Movimentos no período (1 + 2 + 3 + 4 + 5 + 6 + 7 + 8 + 9 + 10 + 11)	ADP05
6	Adições parciais de encargos (ver de Adições parciais)	ADP06
7	Quanta escriturada	ADP07
8	Partes por entregar ao Donador	ADP08
9	Partes por entregar ao beneficiário	ADP09
10	Quanta total escriturada (7 + 8 + 9)	ADP10
11	Adições parciais de encargos (ver de Adições parciais)	ADP11
12	Quanta total escriturada (10 + 11)	ADP12
13	Partes por entregar ao Donador	ADP13
14	Partes por entregar ao beneficiário	ADP14
15	Quanta total escriturada (13 + 14)	ADP15
16	Quanta total escriturada (15 + 16)	ADP16
CI-16A.2 PARTES DO INTERESSE EM EMPREENHIMENTO CONJUNTO (CONSOLIDAÇÃO PROPORCIONAL)		Valor
Descrição		Valor
1	Ativos	ADP21
2	Passivos	ADP22
3	Quanta total (1 + 2)	ADP23
Quanta total (ver de CI-16A.1, 16)		
CI-16A.3 CONCENTRAÇÃO DE ACTIVIDADES EMPRESARIAIS		
CI-16A.3.1 NATUREZA E EFEITO FINANCEIRO DAS CONCENTRAÇÕES DE ACTIVIDADES EMPRESARIAIS		
Descrição		Valor
1	Ativos	ADP31
2	Passivos	ADP32
3	Quanta total (1 + 2)	ADP33
Quanta total (ver de CI-16A.1, 16)		
CI-16A.3.2 NATUREZA E EFEITO FINANCEIRO DAS CONCENTRAÇÕES DE ACTIVIDADES EMPRESARIAIS		
Descrição		Valor
1	Ativos	ADP41
2	Passivos	ADP42
3	Quanta total (1 + 2)	ADP43
Quanta total (ver de CI-16A.1, 16)		
CI-16A.3.3 NATUREZA E EFEITO FINANCEIRO DAS CONCENTRAÇÕES DE ACTIVIDADES EMPRESARIAIS		
Descrição		Valor
1	Ativos	ADP51
2	Passivos	ADP52
3	Quanta total (1 + 2)	ADP53
Quanta total (ver de CI-16A.1, 16)		
CI-16A.4 QUANTIA ESCRITURADA E MOVIMENTOS DO PERÍODO DO GOODWILL		
Descrição		Valor
1	Quanta total escriturada inicial	ADG01
2	Partes por entregar ao Donador	ADG02
3	Quanta total escriturada inicial (1 + 2)	ADG03
4	Movimentos no período (1 + 2 + 3 + 4 + 5 + 6 + 7 + 8 + 9 + 10 + 11)	ADG04
5	Adições parciais de encargos (ver de Adições parciais)	ADG05
6	Quanta total escriturada	ADG06
7	Partes por entregar ao Donador	ADG07
8	Partes por entregar ao beneficiário	ADG08
9	Quanta total escriturada (6 + 7 + 8)	ADG09
10	Adições parciais de encargos (ver de Adições parciais)	ADG10
11	Quanta total escriturada (9 + 10)	ADG11
12	Quanta total escriturada (11 + 12)	ADG12
13	Partes por entregar ao Donador	ADG13
14	Partes por entregar ao beneficiário	ADG14
15	Quanta total escriturada (13 + 14)	ADG15
16	Quanta total escriturada (15 + 16)	ADG16
Quanta total (ver de CI-16A.1, 16)		

Form A-1		Form A-1 (Continued)																	
Name of the person or entity		Business or other activity																	
1. Name of the person or entity		2. Business or other activity																	
3. Description of the business or other activity		4. Financial information																	
5. Other information		6. Other information																	
1	ABC Corporation	2	Manufacturing	3	1000000	4	1000000	5	1000000	6	1000000	7	1000000	8	1000000	9	1000000	10	1000000
1	ABC Corporation	2	Manufacturing	3	1000000	4	1000000	5	1000000	6	1000000	7	1000000	8	1000000	9	1000000	10	1000000
1	ABC Corporation	2	Manufacturing	3	1000000	4	1000000	5	1000000	6	1000000	7	1000000	8	1000000	9	1000000	10	1000000
1	ABC Corporation	2	Manufacturing	3	1000000	4	1000000	5	1000000	6	1000000	7	1000000	8	1000000	9	1000000	10	1000000
1	ABC Corporation	2	Manufacturing	3	1000000	4	1000000	5	1000000	6	1000000	7	1000000	8	1000000	9	1000000	10	1000000
1	ABC Corporation	2	Manufacturing	3	1000000	4	1000000	5	1000000	6	1000000	7	1000000	8	1000000	9	1000000	10	1000000
1	ABC Corporation	2	Manufacturing	3	1000000	4	1000000	5	1000000	6	1000000	7	1000000	8	1000000	9	1000000	10	1000000
1	ABC Corporation	2	Manufacturing	3	1000000	4	1000000	5	1000000	6	1000000	7	1000000	8	1000000	9	1000000	10	1000000
1	ABC Corporation	2	Manufacturing	3	1000000	4	1000000	5	1000000	6	1000000	7	1000000	8	1000000	9	1000000	10	1000000
1	ABC Corporation	2	Manufacturing	3	1000000	4	1000000	5	1000000	6	1000000	7	1000000	8	1000000	9	1000000	10	1000000
1	ABC Corporation	2	Manufacturing	3	1000000	4	1000000	5	1000000	6	1000000	7	1000000	8	1000000	9	1000000	10	1000000
1	ABC Corporation	2	Manufacturing	3	1000000	4	1000000	5	1000000	6	1000000	7	1000000	8	1000000	9	1000000	10	1000000
1	ABC Corporation	2	Manufacturing	3	1000000	4	1000000	5	1000000	6	1000000	7	1000000	8	1000000	9	1000000	10	1000000
1	ABC Corporation	2	Manufacturing	3	1000000	4	1000000	5	1000000	6	1000000	7	1000000	8	1000000	9	1000000	10	1000000
1	ABC Corporation	2	Manufacturing	3	1000000	4	1000000	5	1000000	6	1000000	7	1000000	8	1000000	9	1000000	10	1000000
1	ABC Corporation	2	Manufacturing	3	1000000	4	1000000	5	1000000	6	1000000	7	1000000	8	1000000	9	1000000	10	1000000
1	ABC Corporation	2	Manufacturing	3	1000000	4	1000000	5	1000000	6	1000000	7	1000000	8	1000000	9	1000000	10	1000000
1	ABC Corporation	2	Manufacturing	3	1000000	4	1000000	5	1000000	6	1000000	7	1000000	8	1000000	9	1000000	10	1000000
1	ABC Corporation	2	Manufacturing	3	1000000	4	1000000	5	1000000	6	1000000	7	1000000	8	1000000	9	1000000	10	1000000
1	ABC Corporation	2	Manufacturing	3	1000000	4	1000000	5	1000000	6	1000000	7	1000000						

ANEXO - FOLHAS DE SP10 a sequêntes (CONT.)			
2127-A ESPÉCIE DE ALTERAÇÃO EM TAXAS DE CâMBIO			N. 5
<div style="border: 1px solid black; padding: 5px;"> 2127-A-1 DIFERENÇAS DE CâMBIO Representação em moedas do período Diferenças de câmbio em operações Diferenças de câmbio em juros Líquidos e não líquidos em operações em moeda </div>			
			L. 12.002
			ANEXO
			ANEXO
			ANEXO
2128-A MOEDAS UTILIZADAS NAS DEMONSTRAÇÕES FINANCEIRAS DAS EMPRESAS OPERACIONAIS NO ESTRANGEIRO			
Moeda		Tipo de câmbio e data de início	Tipo de câmbio e data de fim
L. 12.002		L. 12.002	L. 12.002
ANEXO		ANEXO	ANEXO
Outras em operações (até 24 de maio de 1964 e até 12 de maio de 1964)			
2129-A ACRÉDITOS APÓS A DATA DO BALANÇO			N. 5
Descrição (até 25 de maio de 1964) Diferenças em operações			
2130-A IMPOSTO SOBRE O RENDIMENTO			N. 5, 6
Descrição			Valor
1	Recebimentos contábeis em período letivo de empresas	ANEXO	973.427,35
2	Imposto sobre o lucro	ANEXO	151.933,00
3	Imposto sobre o lucro	ANEXO	151.933,00
4	Imposto sobre o lucro em período de 12 a 24	ANEXO	151.933,00
5	Imposto sobre o lucro em período de 12 a 24	ANEXO	151.933,00
6	Taxa de câmbio de empresas sobre o rendimento (12 - 12 - 12 - 12)	ANEXO	22,50
Outras em operações (até 24 de maio de 1964 e até 12 de maio de 1964)			
2131-A MATÉRIAS ANEXADAS			N. 5, 6
2131-A-1 DISPÊNDIOS DO PERÍODO DE CARÁTER AMBIENTAL			Valor
Descrição			Valor
Recebimentos em moeda e outras operações			ANEXO
Recebimentos em moeda e outras operações			ANEXO
TOTAL			0,00
2131-A-2 OUTRA INFORMAÇÃO			Valor
Recebimentos em moeda e outras operações			ANEXO
Recebimentos em moeda e outras operações			ANEXO
Operações em período			ANEXO
Operações em período (até 24 de maio de 1964)		Operações em período de 12 a 24	Valor
L. 12.002		L. 12.002	L. 12.002
ANEXO		ANEXO	ANEXO
L. 12.002		L. 12.002	L. 12.002
ANEXO		ANEXO	ANEXO
Outras em operações (até 24 de maio de 1964)			

[illegible]

Page 1		Page 2		Page 3		Page 4		Page 5		Page 6		Page 7		Page 8		Page 9		Page 10		Page 11		Page 12		Page 13		Page 14		Page 15		Page 16		Page 17		Page 18		Page 19		Page 20		Page 21		Page 22		Page 23		Page 24		Page 25		Page 26		Page 27		Page 28		Page 29		Page 30		Page 31		Page 32		Page 33		Page 34		Page 35		Page 36		Page 37		Page 38		Page 39		Page 40		Page 41		Page 42		Page 43		Page 44		Page 45		Page 46		Page 47		Page 48		Page 49		Page 50		Page 51		Page 52		Page 53		Page 54		Page 55		Page 56		Page 57		Page 58		Page 59		Page 60		Page 61		Page 62		Page 63		Page 64		Page 65		Page 66		Page 67		Page 68		Page 69		Page 70		Page 71		Page 72		Page 73		Page 74		Page 75		Page 76		Page 77		Page 78		Page 79		Page 80		Page 81		Page 82		Page 83		Page 84		Page 85		Page 86		Page 87		Page 88		Page 89		Page 90		Page 91		Page 92		Page 93		Page 94		Page 95		Page 96		Page 97		Page 98		Page 99		Page 100	
Page 1		Page 2		Page 3		Page 4		Page 5		Page 6		Page 7		Page 8		Page 9		Page 10		Page 11		Page 12		Page 13		Page 14		Page 15		Page 16		Page 17		Page 18		Page 19		Page 20		Page 21		Page 22		Page 23		Page 24		Page 25		Page 26		Page 27		Page 28		Page 29		Page 30		Page 31		Page 32		Page 33		Page 34		Page 35		Page 36		Page 37		Page 38		Page 39		Page 40		Page 41		Page 42		Page 43		Page 44		Page 45		Page 46		Page 47		Page 48		Page 49		Page 50		Page 51		Page 52		Page 53		Page 54		Page 55		Page 56		Page 57		Page 58		Page 59		Page 60		Page 61		Page 62		Page 63		Page 64		Page 65		Page 66		Page 67		Page 68		Page 69		Page 70		Page 71		Page 72		Page 73		Page 74		Page 75		Page 76		Page 77		Page 78		Page 79		Page 80		Page 81		Page 82		Page 83		Page 84		Page 85		Page 86		Page 87		Page 88		Page 89		Page 90		Page 91		Page 92		Page 93		Page 94		Page 95		Page 96		Page 97		Page 98		Page 99		Page 100	
1	2	3	4	5	6	7	8	9	10	11	12	13	14	15	16	17	18	19	20	21	22	23	24	25	26	27	28	29	30	31	32	33	34	35	36	37	38	39	40	41	42	43	44	45	46	47	48	49	50	51	52	53	54	55	56	57	58	59	60	61	62	63	64	65	66	67	68	69	70	71	72	73	74	75	76	77	78	79	80	81	82	83	84	85	86	87	88	89	90	91	92	93	94	95	96	97	98	99	100																																																																																																				
1	2	3	4	5	6	7	8	9	10	11	12	13	14	15	16	17	18	19	20	21	22	23	24	25	26	27	28	29	30	31	32	33	34	35	36	37	38	39	40	41	42	43	44	45	46	47	48	49	50	51	52	53	54	55	56	57	58	59	60	61	62	63	64	65	66	67	68	69	70	71	72	73	74	75	76	77	78	79	80	81	82	83	84	85	86																																																																																																																		

OUTRAS INFORMAÇÕES CONTÁBILÍSTICAS E FISCAIS

GR 1 **DESEMBOLAMENTOS DE CONTAS DA DEMONSTRAÇÃO DOS RESULTADOS E BALANÇO - Exercícios de 2009 e anteriores (CONT.)**

		VALOR	
63	IMPOSTOS		
631	Impostos indiretos		AN07
6311	Orcamento sobre vendas		AN08
6312	ICMS		AN09
6313	Imposto do Selo		AN10
64	CUSTOS COM O PESSOAL		
641	Restituições aos dependentes		AN01
642	Restituições ao pessoal		AN02
643	Perdas		AN03
644	Benefícios de reforma e própios para pensões		AN04
645	Encargos sobre remunerações		AN05
646	Seguros de acidentes no trabalho e doenças profissionais		AN06
647	Custos de acção social		AN07
648	Outras passagens de pessoal		AN08
649			AN09
65	CUSTOS E PERDAS FINANCEIRAS		
6511	E no futuro passados		AN00
69	CUSTOS E PERDAS EXTRAORDINÁRIAS		
6911	Avenças de investimentos financeiros		AN01
6912	Avenças de investimentos imobiliários		AN02
6913	Avenças de investimentos incorpóreos		AN03
6914	Outras perdas em investimentos		AN04
70	PRODUTOS SUPLEMENTARES		
712	Aquilo que sobe para o		AN05
72	PRODUTOS E GANHOS FINANCEIROS		
7211	Excedentes bancários		AN06
723	Parte da conta 723 relativa a rendas de arrendamento		AN07
724	Parte da conta 724 relativa a rendimentos de participação de capital de empresas não residentes		AN08
73	PRODUTOS E GANHOS EXTRAORDINÁRIOS		
7311	Avenças de investimentos financeiros		AN09
7312	Avenças de investimentos imobiliários		AN10
7313	Avenças de investimentos incorpóreos		AN01
7314	Em lucro, os para investimentos		AN02
7315 (7314)	Outros produtos e ganhos extraordinários		AN03
77	ALIMOSNAMENTOS E OBRIGANDOS		
7712	Restituições a titular		AN04
7713	Juros e liquidat		AN05
7714	Funções de administração		AN06
81	IMOBILIZAÇÕES CORPÓREAS		
82	Aquisições em 2009 e anteriores ao ano		AN07

DE- A

OUTRAS INFORMAÇÕES COMPLEMENTARES E PORTAIS

DESCRIÇÃO DE CONTAS DA DEMONSTRAÇÃO DE RESULTADOS E DO BALANÇO - Profissionais de 2016 a seguintes

CONTAS ATIVAS E PASSIVAS I CONTAS A RECEBER E A PAGAR

Código	Descrição	Valor
62	Obrigações trabalhistas pagáveis	
1411	Obrigações para pagamento de férias	ABR11
1412	Obrigações para pagamento de férias - férias	ABR12
1421	Adiantamento de férias para pagamento	ABR13
1422	Passagem de férias para pagamento	ABR14
1431	Obrigações trabalhistas (outros valores a pagar de férias)	ABR15
1432	Obrigações trabalhistas (outros valores a pagar de férias)	ABR16
24	Dividendos	
211	Dividendos	ABR17 300.225,88
212	Dividendos - dividendos	ABR18
213	Adiantamento de dividendos	ABR19
22	Pagamentos	
221	Pagamentos - pagamentos	ABR20 598.387,49
222	Pagamentos - pagamentos	ABR21
223	Pagamentos - pagamentos	ABR22 158.947,82
224	Adiantamento a fornecedores	ABR23
23	Prestados	
231	Prestados - pagamentos	ABR24
232	Adiantamento	ABR25
233	Outros pagamentos	ABR26
234	Outros pagamentos	ABR27 6,00
235	Outros pagamentos	ABR28
236	Outros pagamentos	ABR29
237	Outros pagamentos	ABR30
238	Outros pagamentos	ABR31
239	Outros pagamentos	ABR32
24	Estado e outros valores passivos	
241	Impostos sobre o lucro	ABR33 52.840,93
242	Impostos sobre o lucro	ABR34
243	Impostos sobre o lucro	ABR35
25	Adiantamentos	
251	Adiantamentos - pagamentos	ABR36
252	Adiantamentos - pagamentos	ABR37
253	Adiantamentos - pagamentos	ABR38
254	Adiantamentos - pagamentos	ABR39
255	Adiantamentos - pagamentos	ABR40
256	Adiantamentos - pagamentos	ABR41
257	Adiantamentos - pagamentos	ABR42
258	Adiantamentos - pagamentos	ABR43
259	Adiantamentos - pagamentos	ABR44
26	Adiantamentos - pagamentos	ABR45
261	Adiantamentos - pagamentos	ABR46
262	Adiantamentos - pagamentos	ABR47
263	Adiantamentos - pagamentos	ABR48
264	Adiantamentos - pagamentos	ABR49
265	Adiantamentos - pagamentos	ABR50
266	Adiantamentos - pagamentos	ABR51
267	Adiantamentos - pagamentos	ABR52
268	Adiantamentos - pagamentos	ABR53
269	Adiantamentos - pagamentos	ABR54
27	Adiantamentos - pagamentos	ABR55
271	Adiantamentos - pagamentos	ABR56
272	Adiantamentos - pagamentos	ABR57
273	Adiantamentos - pagamentos	ABR58
274	Adiantamentos - pagamentos	ABR59
275	Adiantamentos - pagamentos	ABR60
276	Adiantamentos - pagamentos	ABR61
277	Adiantamentos - pagamentos	ABR62
278	Adiantamentos - pagamentos	ABR63
279	Adiantamentos - pagamentos	ABR64
28	Adiantamentos - pagamentos	ABR65
281	Adiantamentos - pagamentos	ABR66
282	Adiantamentos - pagamentos	ABR67
283	Adiantamentos - pagamentos	ABR68
284	Adiantamentos - pagamentos	ABR69
285	Adiantamentos - pagamentos	ABR70
286	Adiantamentos - pagamentos	ABR71
287	Adiantamentos - pagamentos	ABR72
288	Adiantamentos - pagamentos	ABR73
289	Adiantamentos - pagamentos	ABR74
29	Adiantamentos - pagamentos	ABR75
291	Adiantamentos - pagamentos	ABR76
292	Adiantamentos - pagamentos	ABR77
293	Adiantamentos - pagamentos	ABR78
294	Adiantamentos - pagamentos	ABR79
295	Adiantamentos - pagamentos	ABR80
296	Adiantamentos - pagamentos	ABR81
297	Adiantamentos - pagamentos	ABR82
298	Adiantamentos - pagamentos	ABR83
299	Adiantamentos - pagamentos	ABR84
30	Adiantamentos - pagamentos	ABR85
301	Adiantamentos - pagamentos	ABR86
302	Adiantamentos - pagamentos	ABR87
303	Adiantamentos - pagamentos	ABR88
304	Adiantamentos - pagamentos	ABR89
305	Adiantamentos - pagamentos	ABR90
306	Adiantamentos - pagamentos	ABR91
307	Adiantamentos - pagamentos	ABR92
308	Adiantamentos - pagamentos	ABR93
309	Adiantamentos - pagamentos	ABR94
31	Adiantamentos - pagamentos	ABR95
311	Adiantamentos - pagamentos	ABR96
312	Adiantamentos - pagamentos	ABR97
313	Adiantamentos - pagamentos	ABR98
314	Adiantamentos - pagamentos	ABR99
315	Adiantamentos - pagamentos	ABR100
316	Adiantamentos - pagamentos	ABR101
317	Adiantamentos - pagamentos	ABR102
318	Adiantamentos - pagamentos	ABR103
319	Adiantamentos - pagamentos	ABR104
32	Adiantamentos - pagamentos	ABR105
321	Adiantamentos - pagamentos	ABR106
322	Adiantamentos - pagamentos	ABR107

[illegible]

05-A		OUTRAS INFORMAÇÕES CONTABILITÁRICAS E FISCAIS	
051-A		DEDORAMENTOS DE CONTAS DA DEMONSTRAÇÃO DE RESULTADOS E DO BALANÇO - Período de 2018 e seguintes	
		CONTAS DE DÁBITO	Crédito
Contas	Descrição		
674	Empreços devedores	AB000	4.847,78
6751	Pensões e aluguéis	AB001	
	Outros rendas		
6752	Quotas de terrenos	AB002	0,00
	Rendas de imóveis sem edifícios anexados	AB003	
	Rendas de imóveis com edifícios anexados	AB004	
6753	Comunicações	AB005	
6754	Seguros	AB006	506,65
6755	Reservas	AB007	
6756	Commodatos e locações	AB008	173,70
6757	Seguros de representação	AB009	
6758	Locação de imóveis e veículos	AB010	48,00
6759	Outros serviços	AB011	6.119,00
68	Despesas por estab. de ensino	AB012	0,00
681	Em estabelecimentos de ensino	AB013	
682	Em estabelecimentos de ensino	AB014	
683	Procedimentos de ensino	AB015	
684	Atividades de ensino	AB016	
69	Gastos e perdas e prestações	AB017	26.425,84
691	Impostos	AB018	24.424,90
6911	Impostos de renda	AB019	23.799,88
6912	Impostos de renda	AB020	024,40
6913	Taxas	AB021	
692	Despesas de prestação de serviços	AB022	
693	Outros gastos e prestações	AB023	
694	Prestações de serviços	AB024	
695	Gastos e perdas em estabelecimentos de ensino	AB025	
6951	Despesas de ensino não realizadas	AB026	
6952	Despesas de ensino	AB027	
6953	Despesas de ensino de natureza especial	AB028	
6954	Despesas de ensino de natureza especial	AB029	
696	Gastos e perdas em estabelecimentos de ensino	AB030	
6961	Despesas de ensino não realizadas	AB031	
6962	Despesas de ensino	AB032	
6963	Despesas de ensino de natureza especial	AB033	
6964	Despesas de ensino de natureza especial	AB034	
697	Gastos e perdas em estabelecimentos de ensino	AB035	
6971	Despesas de ensino não realizadas	AB036	
6972	Despesas de ensino	AB037	
6973	Despesas de ensino de natureza especial	AB038	
6974	Despesas de ensino de natureza especial	AB039	
698	Gastos e perdas em estabelecimentos de ensino	AB040	2.901,36
6981	Despesas de ensino não realizadas	AB041	
6982	Despesas de ensino	AB042	
6983	Despesas de ensino de natureza especial	AB043	
6984	Despesas de ensino de natureza especial	AB044	
699	Gastos e perdas em estabelecimentos de ensino	AB045	0,00
6991	Despesas de ensino não realizadas	AB046	0,00
6992	Despesas de ensino	AB047	
6993	Despesas de ensino de natureza especial	AB048	
6994	Despesas de ensino de natureza especial	AB049	
6995	Gastos e perdas em estabelecimentos de ensino	AB050	0,00
6996	Despesas de ensino não realizadas	AB051	
6997	Despesas de ensino	AB052	
6998	Despesas de ensino de natureza especial	AB053	
6999	Despesas de ensino de natureza especial	AB054	

Página 13 de 14

COMBINAÇÃO DE PRELIMINARES

As alterações a estas estimativas, que ocorrem posteriormente à data das demonstrações financeiras, serão corrigidas na demonstração dos resultados da forma prospectiva.

3.4 Princípios pressupostos relativos ao futuro

As demonstrações financeiras foram preparadas no pressuposto da continuidade das operações, e para os fins e regras contábeis da entidade.

0235-A. Acontecimentos após a data do balanço

22. Acontecimentos após a data do balanço

Entre a data de reporte das Demonstrações Financeiras (31 de dezembro de 2016) e a data de autorização para a sua emissão (31 de março de 2017), não ocorreram factos relevantes que justifiquem alterações às Demonstrações Financeiras do período.

0236-A. Divulgações exigidas por diplomas legais

23. Divulgações exigidas por diplomas legais

O Órgão de Gestão informa que a entidade não apresenta a todos a Autoridade Tributária e Aduaneira em situação de mora, nos termos do Decreto-Lei n.º 53480, de 7 de novembro.

Nos termos do artigo 210.º do Código Contributivo, publicado pela Lei n.º 110/2009, de 16 de setembro, o Órgão de Gestão informa que a situação da entidade perante a Segurança Social se encontra regularizada, dentro dos prazos legalmente estipulados.

Dando cumprimento ao estipulado na alínea b), do n.º 1 do artigo 66.º - A do Código das Sociedades Comerciais, a entidade informa que os honorários praticados pela Frazer Univas (Revisor Oficial de Contas) ascendem a 3 650,00 euros (IVA incluído), referentes unicamente a serviços de revisão legal das contas.

0238-A. Outras informações

24. Data de autorização para emissão das demonstrações financeiras

As demonstrações financeiras do período findo em 31 de dezembro de 2016 foram autorizadas pelo Órgão de Gestão na emissão em 31 de março de 2017.

IVA - ELEMENTOS CONTABILÍSTICOS E FISCAIS

DECLARAÇÃO ANUAL

01 N.º DE IDENTIFICAÇÃO FISCAL 02 ANO

1 510728720 1 2016

03 OPERAÇÕES INTERMEDIÁRIAS ATIVAS

EXISTÊNCIAS	OUTROS DEBITOS E SERVIÇOS	ACTIVO MOVIMENTADO
11 A favor de terceiros	117	116
12 A favor de terceiros	118	115
13 A favor de terceiros	119	114
14 A favor de terceiros	120	113
15 A favor de terceiros	121	112
16 A favor de terceiros	122	111
17 A favor de terceiros	123	110
18 A favor de terceiros	124	109
19 A favor de terceiros	125	108
20 A favor de terceiros	126	107
21 A favor de terceiros	127	106
22 A favor de terceiros	128	105
23 A favor de terceiros	129	104
24 A favor de terceiros	130	103
25 A favor de terceiros	131	102
26 A favor de terceiros	132	101
27 A favor de terceiros	133	100
28 A favor de terceiros	134	99
29 A favor de terceiros	135	98
30 A favor de terceiros	136	97
31 A favor de terceiros	137	96
32 A favor de terceiros	138	95
33 A favor de terceiros	139	94
34 A favor de terceiros	140	93
35 A favor de terceiros	141	92
36 A favor de terceiros	142	91
37 A favor de terceiros	143	90
38 A favor de terceiros	144	89
39 A favor de terceiros	145	88
40 A favor de terceiros	146	87
41 A favor de terceiros	147	86
42 A favor de terceiros	148	85
43 A favor de terceiros	149	84
44 A favor de terceiros	150	83
45 A favor de terceiros	151	82
46 A favor de terceiros	152	81
47 A favor de terceiros	153	80
48 A favor de terceiros	154	79
49 A favor de terceiros	155	78
50 A favor de terceiros	156	77
51 A favor de terceiros	157	76
52 A favor de terceiros	158	75
53 A favor de terceiros	159	74
54 A favor de terceiros	160	73
55 A favor de terceiros	161	72
56 A favor de terceiros	162	71
57 A favor de terceiros	163	70
58 A favor de terceiros	164	69
59 A favor de terceiros	165	68
60 A favor de terceiros	166	67
61 A favor de terceiros	167	66
62 A favor de terceiros	168	65
63 A favor de terceiros	169	64
64 A favor de terceiros	170	63
65 A favor de terceiros	171	62
66 A favor de terceiros	172	61
67 A favor de terceiros	173	60
68 A favor de terceiros	174	59
69 A favor de terceiros	175	58
70 A favor de terceiros	176	57
71 A favor de terceiros	177	56
72 A favor de terceiros	178	55
73 A favor de terceiros	179	54
74 A favor de terceiros	180	53
75 A favor de terceiros	181	52
76 A favor de terceiros	182	51
77 A favor de terceiros	183	50
78 A favor de terceiros	184	49
79 A favor de terceiros	185	48
80 A favor de terceiros	186	47
81 A favor de terceiros	187	46
82 A favor de terceiros	188	45
83 A favor de terceiros	189	44
84 A favor de terceiros	190	43
85 A favor de terceiros	191	42
86 A favor de terceiros	192	41
87 A favor de terceiros	193	40
88 A favor de terceiros	194	39
89 A favor de terceiros	195	38
90 A favor de terceiros	196	37
91 A favor de terceiros	197	36
92 A favor de terceiros	198	35
93 A favor de terceiros	199	34
94 A favor de terceiros	200	33
95 A favor de terceiros	201	32
96 A favor de terceiros	202	31
97 A favor de terceiros	203	30
98 A favor de terceiros	204	29
99 A favor de terceiros	205	28
100 A favor de terceiros	206	27
101 A favor de terceiros	207	26
102 A favor de terceiros	208	25
103 A favor de terceiros	209	24
104 A favor de terceiros	210	23
105 A favor de terceiros	211	22
106 A favor de terceiros	212	21
107 A favor de terceiros	213	20
108 A favor de terceiros	214	19
109 A favor de terceiros	215	18
110 A favor de terceiros	216	17
111 A favor de terceiros	217	16
112 A favor de terceiros	218	15
113 A favor de terceiros	219	14
114 A favor de terceiros	220	13
115 A favor de terceiros	221	12
116 A favor de terceiros	222	11
117 A favor de terceiros	223	10
118 A favor de terceiros	224	9
119 A favor de terceiros	225	8
120 A favor de terceiros	226	7
121 A favor de terceiros	227	6
122 A favor de terceiros	228	5
123 A favor de terceiros	229	4
124 A favor de terceiros	230	3
125 A favor de terceiros	231	2
126 A favor de terceiros	232	1
127 A favor de terceiros	233	0
128 A favor de terceiros	234	0
129 A favor de terceiros	235	0
130 A favor de terceiros	236	0
131 A favor de terceiros	237	0
132 A favor de terceiros	238	0
133 A favor de terceiros	239	0
134 A favor de terceiros	240	0
135 A favor de terceiros	241	0
136 A favor de terceiros	242	0
137 A favor de terceiros	243	0
138 A favor de terceiros	244	0
139 A favor de terceiros	245	0
140 A favor de terceiros	246	0
141 A favor de terceiros	247	0
142 A favor de terceiros	248	0
143 A favor de terceiros	249	0
144 A favor de terceiros	250	0
145 A favor de terceiros	251	0
146 A favor de terceiros	252	0
147 A favor de terceiros	253	0
148 A favor de terceiros	254	0
149 A favor de terceiros	255	0
150 A favor de terceiros	256	0
151 A favor de terceiros	257	0
152 A favor de terceiros	258	0
153 A favor de terceiros	259	0
154 A favor de terceiros	260	0
155 A favor de terceiros	261	0
156 A favor de terceiros	262	0
157 A favor de terceiros	263	0
158 A favor de terceiros	264	0
159 A favor de terceiros	265	0
160 A favor de terceiros	266	0
161 A favor de terceiros	267	0
162 A favor de terceiros	268	0
163 A favor de terceiros	269	0
164 A favor de terceiros	270	0
165 A favor de terceiros	271	0
166 A favor de terceiros	272	0
167 A favor de terceiros	273	0
168 A favor de terceiros	274	0
169 A favor de terceiros	275	0
170 A favor de terceiros	276	0
171 A favor de terceiros	277	0
172 A favor de terceiros	278	0
173 A favor de terceiros	279	0
174 A favor de terceiros	280	0
175 A favor de terceiros	281	0
176 A favor de terceiros	282	0
177 A favor de terceiros	283	0
178 A favor de terceiros	284	0
179 A favor de terceiros	285	0
180 A favor de terceiros	286	0
181 A favor de terceiros	287	0
182 A favor de terceiros	288	0
183 A favor de terceiros	289	0
184 A favor de terceiros	290	0
185 A favor de terceiros	291	0
186 A favor de terceiros	292	0
187 A favor de terceiros	293	0
188 A favor de terceiros	294	0
189 A favor de terceiros	295	0
190 A favor de terceiros	296	0
191 A favor de terceiros	297	0
192 A favor de terceiros	298	0
193 A favor de terceiros	299	0
194 A favor de terceiros	300	0
195 A favor de terceiros	301	0
196 A favor de terceiros	302	0
197 A favor de terceiros	303	0
198 A favor de terceiros	304	0
199 A favor de terceiros	305	0
200 A favor de terceiros	306	0
201 A favor de terceiros	307	0
202 A favor de terceiros	308	0
203 A favor de terceiros	309	0
204 A favor de terceiros	310	0
205 A favor de terceiros	311	0
206 A favor de terceiros	312	0
207 A favor de terceiros	313	0
208 A favor de terceiros	314	0
209 A favor de terceiros	315	0
210 A favor de terceiros	316	0
211 A favor de terceiros	317	0
212 A favor de terceiros	318	0
213 A favor de terceiros	319	0
214 A favor de terceiros	320	0
215 A favor de terceiros	321	0
216 A favor de terceiros	322	0
217 A favor de terceiros	323	0
218 A favor de terceiros	324	0
219 A favor de terceiros	325	0
220 A favor de terceiros	326	0
221 A favor de terceiros	327	0
222 A favor de terceiros	328	0
223 A favor de terceiros	329	0
224 A favor de terceiros	330	0
225 A favor de terceiros	331	0
226 A favor de terceiros	332	0
227 A favor de terceiros	333	0
228 A favor de terceiros	334	0
229 A favor de terceiros	335	0
230 A favor de terceiros	336	0
231 A favor de terceiros	337	0
232 A favor de terceiros	338	0
233 A favor de terceiros	339	0
234 A favor de terceiros	340	0
235 A favor de terceiros	341	0
236 A favor de terceiros	342	0
237 A favor de terceiros	343	0
238 A favor de terceiros	344	0
239 A favor de terceiros	345	0
240 A favor de terceiros	346	0
241 A favor de terceiros	347	0
242 A favor de terceiros	348	0
243 A favor de terceiros	349	0
244 A favor de terceiros	350	0
245 A favor de terceiros	351	0
246 A favor de terceiros	352	0
247 A favor de terceiros	353	0
248 A favor de terceiros	354	0
249 A favor de terceiros	355	0
250 A favor de terceiros	356	0
251 A favor de terceiros	357	0
252 A favor de terceiros	358	0
253 A favor de terceiros	359	0
254 A favor de terceiros	360	0
255 A favor de terceiros	361	0
256 A favor de terceiros	362	0
257 A favor de terceiros	363	0
258 A favor de terceiros	364	0
259 A favor de terceiros	365	0
260 A favor de terceiros	366	0
261 A favor de terceiros	367	0
262 A favor de terceiros	368	0
263 A favor de terceiros	369	0
264 A favor de terceiros	370	0
265 A favor de terceiros	371	0
266 A favor de terceiros	372	0
267 A favor de terceiros	373	0
268 A favor de terceiros	374	0
269 A favor de terceiros	375	0
270 A favor de terceiros	376	0
271 A favor de terceiros	377	0
272 A favor de terceiros	378	0
273 A favor de terceiros	379	0
274 A favor de terceiros	380	0
275 A favor de terceiros	381	0
276 A favor de terceiros	382	0
277 A favor de terceiros	383	0
278 A favor de terceiros	384	0
279 A favor de terceiros	385	0
280 A favor de terceiros	386	0
281 A favor de terceiros	387	0
282 A favor de terceiros	388	0
283 A favor de terceiros	389	0
284 A favor de terceiros	390	0
285 A favor de terceiros	391	0
286 A favor de terceiros	392	0
287 A favor de terceiros	393	0
288 A favor de terceiros	394	0
289 A favor de terceiros	395	0
290 A favor de terceiros	396	0
291 A favor de terceiros	397	0
292 A favor de terceiros	398	0
293 A favor de terceiros	399	0
294 A favor de terceiros	400	0
295 A favor de terceiros	401	0
296 A favor de terceiros	402	0
297 A favor de terceiros	403	0
298 A favor de terceiros	404	0
299 A favor de terceiros	405	0
300 A favor de terceiros	406	0
301 A favor de terceiros	407	0
302 A favor de terceiros	408	0
303 A favor de terceiros	409	0
304 A favor de terceiros	410	0
305 A favor de terceiros	411	0
306 A favor de terceiros	412	0
307 A favor de terceiros	413	0
308 A favor de terceiros	414	0
309 A favor de terceiros	415	0
310 A favor de terceiros	416	0
311 A favor de terceiros	417	0
312 A favor de terceiros	418	0
313 A favor de terceiros	419	0
314 A favor de terceiros	420	0
315 A favor de terceiros	421	0
316 A favor de terceiros	422	0
317 A favor de terceiros	423	0
318 A favor de terceiros	424	0
319 A favor de terceiros	425	0
320 A favor de terceiros	426	0
321 A favor de terceiros	427	0
322 A favor de terceiros	428	0
323 A favor de terceiros	429	0
324 A favor de terceiros	430	0
325 A favor de terceiros	431	0
326 A favor de terceiros	432	0
327 A favor de terceiros	433	0
328 A favor de terceiros	434	0
329 A favor de terceiros	435	0
330 A favor de terceiros	436	0
331 A favor de terceiros	437	0
332 A favor		

IES DECLARAÇÃO ANUAL		IE ANEXO R	
ES - IDENTIFICAÇÃO EMPRESARIAL, SIMPLIFICADA INFORMAÇÕES BÁSICAS DA EMPRESA, ATIVIDADE PRINCIPAL, VOLTAGEM COMERCIAL, NOME PRÓPRIO DA EMPRESA, A EMPRESA NÃO REQUISITA O CANCELAMENTO DESEUS VCS, EMISSÃO			
1) Nº DE IDENTIFICAÇÃO FISCAL (RFB)		2) DATA DE EMISSÃO	
3) 51079930		4) 2015	
5) ENDEREÇO: AV. [] Nº [] - JARDIM [] - [] - [] 6) MUNICÍPIO: ESTADOS UNIDOS DA AMÉRICA			
7) CNPJ: [] - [] - [] / [] - [] - [] 8) NOME DO TITULAR DO CNPJ: []			
9) ESTABELECIMENTO LOCALIZADO EM TERRITÓRIOS NACIONAIS - Inscrição nº 001 e inscrição nº 002			
10) VOLTAGEM: 1			
11) CÓDIGO POSTAL: [] - [] - []		12) LOCALIDADE: []	
13) DISTRITO: [] - []		14) COZINHO: []	
15) FAX: [] - []		16) TELEFONE: [] - []	
17) E-MAIL: []		18) SITUAÇÃO PRESENTE E ATIVAÇÃO: 10	
19) ATIVIDADE PRINCIPAL: 0			
20) CAGE: 00 - 10		21) DATA DE CANCELAMENTO: [] - [] - []	
22) CATEGORIA: 00		23) ESTABELECIMENTO: 00	
24) 00 - 00		25) 00	
26) 00 - 00		27) 00	
28) 00 - 00		29) 00	
30) 00 - 00		31) 00	
32) 00 - 00		33) 00	
34) 00 - 00		35) 00	
36) 00 - 00		37) 00	
38) 00 - 00		39) 00	
40) 00 - 00		41) 00	
42) 00 - 00		43) 00	

444-		ESTABELECEMENTOS DA EMPRESA - Em ordem de 1ª a 5ª ordem	
1)		2)	
3)		4)	
5)		6)	
7)		8)	
9)		10)	
11)		12)	
13)		14)	
15)		16)	
17)		18)	
19)		20)	
21)		22)	
23)		24)	
25)		26)	
27)		28)	
29)		30)	
31)		32)	
33)		34)	
35)		36)	
37)		38)	
39)		40)	
41)		42)	
43)		44)	
45)		46)	
47)		48)	
49)		50)	
51)		52)	
53)		54)	
55)		56)	
57)		58)	
59)		60)	
61)		62)	
63)		64)	
65)		66)	
67)		68)	
69)		70)	
71)		72)	
73)		74)	
75)		76)	
77)		78)	
79)		80)	
81)		82)	
83)		84)	
85)		86)	
87)		88)	
89)		90)	
91)		92)	
93)		94)	
95)		96)	
97)		98)	
99)		100)	

CERTIDÃO

Ivo Manuel Soares Brusaca, Chefe de Finanças, a exercer funções no Serviço de Finanças de BRAGA-1..

CERTIFICA, face aos elementos disponíveis no sistema informático da Autoridade Tributária e Aduaneira (AT), que o(a) contribuinte abaixo indicado(a) tem a sua situação tributária regularizada, nos termos do artigo 177º-A e/ou nºs 5 e 12 do artigo 169º, ambos do Código de Procedimento e de Processo Tributário (CPPT).

A presente certidão é válida por três meses e não constitui documento de quitação, nos termos dos nºs 4 e 6 do artigo 24º CPPT, respetivamente.

Por ser verdade e por ter sido solicitada, emite-se a presente certidão 1 de Setembro de 2017.

IDENTIFICAÇÃO

NOME: BYSTEEL FS, S.A.

NIF: 510512372

Elementos para validação

Nº Contribuinte: 510512372

Cód. Validação: YH9L2E2C9ETY

O Chefe de Finanças,



(Ivo Manuel Soares Brusaca)



SEGURANÇA SOCIAL DECLARAÇÃO

Nome da entidade contribuinte **BYSTEEL FS, S.A.**
Firma/denominação **BYSTEEL FS, S.A.**
Número de Identificação de Segurança Social **25105123727**
Número de Identificação Fiscal **510512372**
Número de Declaração **15836684**
Data de emissão **04-09-2017**

Declara-se que a entidade contribuinte acima identificada **tem a sua situação contributiva regularizada** perante a Segurança Social.

A presente declaração não constitui instrumento de quitação de dívida de contribuições e ou de juros de mora, nem prejudica ulteriores apuramentos e é válida pelo prazo de **quatromeses**, a partir da data de emissão.

Assinatura válida

Digitally signed by Instituto de Informática, I.P.
Date: 2017.09.04 10:40:39 +0100

DECLARAÇÃO EMITIDA AUTOMATICAMENTE PELO SERVIÇO SEGURANÇA SOCIAL DIRECTA

Investimento previsto a realizar
Unidade industrial de revestimento de fachadas

[illegible]

[illegible]

DEMONSTRAÇÃO DOS RESULTADOS POR NATUREZA S - Período de 2018 a seguir		PERÍODOS	
RENDIMENTOS E GASTOS		II	II-1
		III	IV
AB001	Variação de patrimônio líquido	(R\$ 5, 00)	
AB002	Salários e encargos	(R\$ 5, 00)	
AB003	Contribuições pagadas de terceiros, associados e empregados	(R\$ 5, 00)	
AB004	Variação nos estoques de produtos	(R\$ 5, 00)	
AB005	Depreciação e amortização	(R\$ 5, 00)	
AB006	Custo das mercadorias vendidas e dos produtos acabados	(R\$ 5, 00)	
AB007	Fornecedores e serviços externos	(R\$ 5, 00)	2.130,00
AB008	Custo de produção	(R\$ 5, 00)	
AB009	Impostos de propriedade (predial, urbano)	(R\$ 5, 00)	
AB010	Impostos de renda e sobre lucros e dividendos	(R\$ 5, 00)	
AB011	Impostos de consumo (ICMS, IPI)	(R\$ 5, 00)	
AB012	Impostos de importação e exportação	(R\$ 5, 00)	
AB013	Outros rendimentos operacionais (proventos, dividendos, juros, etc.)	(R\$ 5, 00)	
AB014	Outros gastos operacionais (proventos, dividendos, juros, etc.)	(R\$ 5, 00)	
AB015	Outros rendimentos e gastos	(R\$ 5, 00)	
AB016	Outros gastos e receitas	(R\$ 5, 00)	438,76
AB017	Resultado antes do ajuste de impostos (AB001 + AB002 + ... + AB015 + AB016 + AB017 + AB018)	(R\$ 5, 00)	-2.568,76
AB018	Contribuições de previdência e previdência	(R\$ 5, 00)	975,00
AB019	Impostos de propriedade (predial, urbano)	(R\$ 5, 00)	
AB020	Resultado operacional antes do ajuste de impostos (AB017 + AB018 + AB019)	(R\$ 5, 00)	-3.643,76
AB021	Outros rendimentos e gastos	(R\$ 5, 00)	642,44
AB022	Outros gastos operacionais	(R\$ 5, 00)	
AB023	Resultado antes do ajuste de impostos (AB021 + AB022 + AB023)	(R\$ 5, 00)	-2.801,32
AB024	Impostos de propriedade (predial, urbano)	(R\$ 5, 00)	-588,28
AB025	Resultado antes do ajuste de impostos (AB023 + AB024)	(R\$ 5, 00)	-2.213,04
AB026	Resultado dos exercícios anteriores (devidos de impostos)	(R\$ 5, 00)	

[illegible][illegible]

Figure 10-4

REFERENCES

Page 21 of 27

Form 1041-1 (12-1-77) Instructions for Form 1041-1									
Part I - Income									
Line	Amount	Source	Amount	Source	Amount	Source	Amount	Source	Amount
1									
2									
3									
4									
5									
6									
7									
8									
9									
10									
11									
12									
13									
14									
15									
16									
17									
18									
19									
20									
21									
22									
23									
24									
25									
26									
27									
28									
29									
30									
31									
32									
33									
34									
35									
36									
37									
38									
39									
40									
41									
42									
43									
44									
45									
46									
47									
48									
49									
50									
51									
52									
53									
54									
55									
56									
57									
58									
59									
60									
61									
62									
63									
64									
65									
66									
67									
68									
69									
70									
71									
72									
73									
74									
75									
76									
77									
78									
79									
80									
81									
82									
83									
84									
85									
86									
87									
88									
89									
90									
91									
92									
93									
94									
95									
96									
97									
98									
99									
100									

Form 1041-1 (12-1-77) Instructions for Form 1041-1									
Part II - Expenses									
Line	Amount	Source	Amount	Source	Amount	Source	Amount	Source	Amount
1									
2									
3									
4									
5									
6									
7									
8									
9									
10									
11									
12									
13									
14									
15									
16									
17									
18									
19									
20									
21									
22									
23									
24									
25									
26									
27									
28									
29									
30									
31									
32									
33									
34									
35									
36									
37									
38									
39									
40									
41									
42									
43									
44									
45									
46									
47									
48									
49									
50									
51									
52									
53									
54									
55									
56									
57									
58									
59									
60									
61									
62									
63									
64									
65									
66									
67									
68									
69									
70									
71									
72									
73									
74									
75									
76									
77									
78									
79									
80									
81									
82									
83									
84									
85									
86									
87									
88									
89									
90									
91									
92									
93									
94									
95									
96									
97									
98									
99									
100									

Form 1041-1 (12-1-77) Instructions for Form 1041-1									
Part III - Other Income									
Line	Amount	Source	Amount	Source	Amount	Source	Amount	Source	Amount
1									
2									
3									
4									
5									
6									
7									
8									
9									
10									
11									
12									
13									
14									
15									
16									
17									
18									
19									
20									
21									
22									
23									
24									
25									
26									
27									
28									
29									
30									
31									
32									
33									
34									
35									
36									
37									
38									
39									
40									
41									
42									
43									
44									
45									
46									
47									
48									
49									
50									
51									
52									
53									
54									
55									
56									
57									
58									
59									
60									
61									
62									
63									
64									
65									
66									
67									
68									
69									
70									
71									
72									
73									
74									
75									
76									
77									
78									
79									
80									
81									
82									
83									
84									
85									
86									
87									
88									
89									
90									
91									
92									
93									
94									
95									
96									
97									
98									
99									
100									

1. GENERAL INFORMATION		2. ANALYSIS		3. RESULTS	
Item	Description	Unit	Value	Unit	Value
1
2
3
4
5
6
7
8
9
10
11
12
13
14
15
16
17
18
19
20
21
22
23
24
25
26
27
28
29
30
31
32
33
34
35
36
37
38
39
40
41
42
43
44
45
46
47
48
49
50
51
52
53
54
55
56
57
58
59
60
61
62
63
64
65
66
67
68
69
70
71
72
73
74
75
76
77
78
79
80
81
82
83
84
85
86
87
88
89
90
91
92
93
94
95
96
97
98
99
100

1. GENERAL INFORMATION		2. ANALYSIS		3. RESULTS	
Item	Description	Unit	Value	Unit	Value
1
2
3
4
5
6
7
8
9
10
11
12
13
14
15
16
17
18
19
20
21
22
23
24
25
26
27
28
29
30
31
32
33
34
35
36
37
38
39
40
41
42
43
44
45
46
47
48
49
50
51
52
53
54
55
56
57
58
59
60
61
62
63
64
65
66
67
68
69
70
71
72
73
74
75
76
77
78
79
80
81
82
83
84
85
86
87
88
89
90
91
92
93
94
95
96
97
98
99
100

1. GENERAL INFORMATION		2. ANALYSIS		3. RESULTS	
Item	Description	Unit	Value	Unit	Value
1
2
3
4
5
6
7
8
9
10
11
12
13
14
15
16
17
18
19
20
21
22
23
24
25
26
27
28
29
30
31
32
33
34
35
36
37
38
39
40
41
42
43
44
45
46
47
48
49
50
51
52
53
54
55
56
57
58
59
60
61
62
63
64
65
66
67					

[illegible][illegible][illegible][illegible]

Copyright © 2004, 1521-2217/04 \$10.00 + .00

[illegible]

Publication of this article is part of the Special Issue on "The Role of the Journal of Management Education in the Development of the Field of Management Education."

OUTRAS INFORMAÇÕES CONTÁBILIS E FISCAIS

041) DESDOBRAMENTOS DE CONTAS DA DEMONSTRAÇÃO DOS RESULTADOS E BALANÇO - Exercício de 2009 e anterior(es) (CONT.)

		VALORES
63	IMPOSTOS	
631	Impostos sobre lucros	IM631
6311	Impostos sobre lucros	IM6311
6312	IRPJ	IM6312
6313	Imposto de RRF	IM6313
64	CUSTOS COM PESSOAL	
641	Restituições dos empregados	AM641
642	Participações de pessoal	AM642
643	Pensões	AM643
644	Empreços de retorno e de férias para penses	AM644
645	Empreços sobre remunerações	AM645
646	Seguros de acidentes no trabalho e indenizações profissionais	AM646
647	Contribuição de seguros sociais	AM647
648	Outros custos com pessoal	AM648
649		AM649
66	CUSTOS E PERDAS FINANCEIRAS	
6611	Empreços financeiros	AM661
68	CUSTOS E PERDAS EXTRAORDINÁRIAS	
681	Avaliação de investimentos financeiros	AM681
6812	Avaliação de participações societárias	AM6812
6813	Avaliação de participações societárias	AM6813
6814	Outras perdas em participações	AM6814
73	PROVIMENTOS E O ANUOS	
732	Reserva de contingência	AM732
76	PROVIMENTOS E O ANUOS FINANCEIROS	
7611	Depósitos bancários	AM761
762	Partes de capital 7621: Reservas e partes de lucros	AM762
764	Partes de capital 7641: Reservas e partes de lucros de empresas e partes de lucros	AM764
78	PROVIMENTOS E O ANUOS EXTRAORDINÁRIOS	
781	Avaliação de investimentos financeiros	AM781
7812	Avaliação de participações societárias	AM7812
7813	Avaliação de participações societárias	AM7813
7814	Outras perdas em participações	AM7814
7815-7816-7817	Outros provisões e partes de lucros	AM7815-7816-7817
79	ACRÉSCIMOS E DECRÉSCIMOS	
792	Remunerações e dividendos	AM792
793	Dividendos e lucros	AM793
794	Subsídios para funcionários	AM794
82	REVALORAÇÕES COMPLEMENTARES	
82	Avaliação em e sobre lucros e remunerações no ano	AM82

06-A		OUTRAS INFORMAÇÕES CONTÁBILIS E FISCAIS		
06-A-1 DESEMBOLHAMENTOS DE CONTAS DA DEMONSTRAÇÃO DE RESULTADOS E DO BALANÇO - Período de 2010 a presente				
06-A-1		CONTAS ATIVAS E PASSIVAS / CONTAS A RECEBER E A PAGAR		
06	Classificação	Descrição		Valor
41	Outras informações financeiras			
	1411	Demais - planejamento financeiro	AB161	
	1412	Demais - planejamento financeiro	AB162	
	1421	Fundo financeiro para pagamento	AB163	
	1422	Fundo financeiro para pagamento	AB164	
	1431	Outros dados financeiros (valor médio de resultados)	AB165	
42	Outros passivos financeiros (valor médio de resultados)			
	1432	Outros passivos financeiros (valor médio de resultados)	AB166	
21	Cobranças			
	211	Cobranças	AB167	
	212	Cobranças - Fatores de risco	AB168	
	213	Adiantamentos de clientes	AB169	
22	Remessas			
	221	Remessas	AB170	738,00
	222	Remessas - Banco e pagar	AB171	
	223	Remessas em recebimento e cobrança	AB172	
	224	Adiantamentos e Remessas	AB173	
23	Passivos			
	231	Remessas e pagar	AB174	
	232	Adiantamentos	AB175	
	233	Cobranças	AB176	
	234	Outras cobranças	AB177	8,00
	235	Remessas cobranças	AB178	
24	Cobranças e outros valores recebidos			
	241	Cobranças e outros valores recebidos	AB179	3.999,30
	242	Outros cobranças e outros valores recebidos	AB180	
	243	Outros cobranças e outros valores recebidos	AB181	
25	Ativos financeiros			
	251	Ativos financeiros	AB182	
	252	Outros ativos financeiros	AB183	
	253	Adiantamentos para pagar	AB184	
	254	Remessas de clientes	AB185	
	255	Outros dados de clientes que cobram	AB186	
26	Outros dados de clientes que cobram			
	261	Outros dados de clientes que cobram	AB187	
	262	Outros dados de clientes que cobram	AB188	
	263	Outros dados de clientes que cobram	AB189	
	264	Outros dados de clientes que cobram	AB190	
27	Outros dados de clientes que cobram			
	271	Outros dados de clientes que cobram	AB191	
	272	Outros dados de clientes que cobram	AB192	
	273	Outros dados de clientes que cobram	AB193	
	274	Outros dados de clientes que cobram	AB194	
28	Outros dados de clientes que cobram			
	281	Outros dados de clientes que cobram	AB195	
	282	Outros dados de clientes que cobram	AB196	
	283	Outros dados de clientes que cobram	AB197	
	284	Outros dados de clientes que cobram	AB198	
29	Outros dados de clientes que cobram			
	291	Outros dados de clientes que cobram	AB199	0,00
	292	Outros dados de clientes que cobram	AB200	
	293	Outros dados de clientes que cobram	AB201	
	294	Outros dados de clientes que cobram	AB202	
30	Outros dados de clientes que cobram			
	301	Outros dados de clientes que cobram	AB203	
	302	Outros dados de clientes que cobram	AB204	
	303	Outros dados de clientes que cobram	AB205	
	304	Outros dados de clientes que cobram	AB206	
31	Outros dados de clientes que cobram			
	311	Outros dados de clientes que cobram	AB207	
	312	Outros dados de clientes que cobram	AB208	
	313	Outros dados de clientes que cobram	AB209	
	314	Outros dados de clientes que cobram	AB210	
32	Outros dados de clientes que cobram			
	321	Outros dados de clientes que cobram	AB211	
	322	Outros dados de clientes que cobram	AB212	
	323	Outros dados de clientes que cobram	AB213	
	324	Outros dados de clientes que cobram	AB214	
33	Outros dados de clientes que cobram			
	331	Outros dados de clientes que cobram	AB215	
	332	Outros dados de clientes que cobram	AB216	
	333	Outros dados de clientes que cobram	AB217	
	334	Outros dados de clientes que cobram	AB218	
34	Outros dados de clientes que cobram			
	341	Outros dados de clientes que cobram	AB219	
	3			

Página 13 de 13

[illegible]

06-A		OUTRAS INFORMAÇÕES CONTABILÍSTICAS E DO BALANÇO			OUTRAS INFORMAÇÕES CONTABILÍSTICAS E DO BALANÇO - Período de 2016 e seguintes	
011-A		CONTAS DE GASTOS			Valor	
Conta		Descrição				
129	Serviços diversos			Ativo		270,00
4281	Receitas e despesas			Ativo		
	Outras					
4281	Receitas de terceiros			Ativo		0,00
	Receitas de terceiros sem natureza específica			Ativo		
	Receitas de terceiros com natureza específica			Ativo		
4282	Comunicação			Ativo		
4283	Seguros			Ativo		
4284	Alugueiros			Ativo		270,00
4285	Comerciais e hospedagem			Ativo		
4286	Organização de eventos			Ativo		
4287	Locação, aluguel e depósitos			Ativo		
4288	Outros serviços			Ativo		
64	Perdas por redução de justo valor			Ativo		0,00
681	Em instrumentos financeiros			Ativo		
682	Em investimentos financeiros			Ativo		
683	Inadimplência de empréstimos			Ativo		
684	Ativos financeiros			Ativo		
68	Outros gastos e perdas			Ativo		438,76
681	Impostos			Ativo		300,00
6811	Impostos diretos			Ativo		
6812	Impostos indiretos			Ativo		
6813	Taxas			Ativo		
682	Despesas de imposto pago em nome de terceiros			Ativo		
683	Despesas com juros			Ativo		
684	Perdas em operações			Ativo		
685	Gastos e perdas por instrumentos financeiros e instrumentos financeiros			Ativo		
686	Despesas com empréstimos e empréstimos			Ativo		
687	Despesas com juros e juros			Ativo		
688	Despesas com juros e juros			Ativo		
689	Gastos e perdas por instrumentos financeiros e instrumentos financeiros			Ativo		
69	Ativos			Ativo		
691	Ativos			Ativo		
692	Gastos e perdas por instrumentos financeiros e instrumentos financeiros			Ativo		
693	Ativos			Ativo		
694	Gastos e perdas por instrumentos financeiros e instrumentos financeiros			Ativo		
695	Ativos			Ativo		
696	Gastos e perdas por instrumentos financeiros e instrumentos financeiros			Ativo		
697	Ativos			Ativo		
698	Gastos e perdas por instrumentos financeiros e instrumentos financeiros			Ativo		
699	Ativos			Ativo		
691	Ativos			Ativo		
692	Gastos e perdas por instrumentos financeiros e instrumentos financeiros			Ativo		
693	Ativos			Ativo		
694	Gastos e perdas por instrumentos financeiros e instrumentos financeiros			Ativo		
695	Ativos			Ativo		
696	Gastos e perdas por instrumentos financeiros e instrumentos financeiros			Ativo		
697	Ativos			Ativo		
698	Gastos e perdas por instrumentos financeiros e instrumentos financeiros			Ativo		
699	Ativos			Ativo		
691	Ativos			Ativo		
692	Gastos e perdas por instrumentos financeiros e instrumentos financeiros			Ativo		
693	Ativos			Ativo		
694	Gastos e perdas por instrumentos financeiros e instrumentos financeiros			Ativo		
695	Ativos			Ativo		
696	Gastos e perdas por instrumentos financeiros e instrumentos financeiros			Ativo		
697	Ativos			Ativo		
698	Gastos e perdas por instrumentos financeiros e instrumentos financeiros			Ativo		
699	Ativos			Ativo		
691	Ativos			Ativo		
692	Gastos e perdas por instrumentos financeiros e instrumentos financeiros			Ativo		
693	Ativos			Ativo		
694	Gastos e perdas por instrumentos financeiros e instrumentos financeiros			Ativo		
695	Ativos			Ativo		
696	Gastos e perdas por instrumentos financeiros e instrumentos financeiros			Ativo		
697	Ativos			Ativo		
698	Gastos e perdas por instrumentos financeiros e instrumentos financeiros			Ativo		
699	Ativos			Ativo		
691	Ativos			Ativo		
692	Gastos e perdas por instrumentos financeiros e instrumentos financeiros			Ativo		
693	Ativos			Ativo		
694	Gastos e perdas por instrumentos financeiros e instrumentos financeiros			Ativo		
695	Ativos			Ativo		
696	Gastos e perdas por instrumentos financeiros e instrumentos financeiros			Ativo		
697	Ativos			Ativo		
698	Gastos e perdas por instrumentos financeiros e instrumentos financeiros			Ativo		
699	Ativos			Ativo		
691	Ativos			Ativo		
692	Gastos e perdas por instrumentos financeiros e instrumentos financeiros			Ativo		
693	Ativos			Ativo		
694	Gastos e perdas por instrumentos financeiros e instrumentos financeiros			Ativo		
695	Ativos			Ativo		
696	Gastos e perdas por instrumentos financeiros e instrumentos financeiros			Ativo		
697	Ativos			Ativo		
698	Gastos e perdas por instrumentos financeiros e instrumentos financeiros			Ativo		
699	Ativos			Ativo		
691	Ativos			Ativo		
692	Gastos e perdas por instrumentos financeiros e instrumentos financeiros			Ativo		
693	Ativos			Ativo		
694	Gastos e perdas por instrumentos financeiros e instrumentos financeiros			Ativo		
695	Ativos			Ativo		
696	Gastos e perdas por instrumentos financeiros e instrumentos financeiros			Ativo		
697	Ativos			Ativo		
698	Gastos e perdas por instrumentos financeiros e instrumentos financeiros			Ativo		
699	Ativos			Ativo		
691	Ativos			Ativo		
692	Gastos e perdas por instrumentos financeiros e instrumentos financeiros			Ativo		
693	Ativos			Ativo		
694	Gastos e perdas por instrumentos financeiros e instrumentos financeiros			Ativo		
695	Ativos			Ativo		
696	Gastos e perdas por instrumentos financeiros e instrumentos financeiros			Ativo		
697	Ativos			Ativo		
698	Gastos e perdas por instrumentos financeiros e instrumentos financeiros			Ativo		
699	Ativos			Ativo		
691	Ativos			Ativo		
692	Gastos e perdas por instrumentos financeiros e instrumentos financeiros			Ativo		
693	Ativos			Ativo		
694	Gastos e perdas por instrumentos financeiros e instrumentos financeiros			Ativo		
695	Ativos			Ativo		
696	Gastos e perdas por instrumentos financeiros e instrumentos financeiros			Ativo		
697	Ativos			Ativo		
698	Gastos e perdas por instrumentos financeiros e instrumentos financeiros			Ativo		
699	Ativos			Ativo		
691	Ativos			Ativo		
692	Gastos e perdas por instrumentos financeiros e instrumentos financeiros			Ativo		
693	Ativos			Ativo		
694	Gastos e perdas por instrumentos financeiros e instrumentos financeiros			Ativo		
695	Ativos			Ativo		
696	Gastos e perdas por instrumentos financeiros e instrumentos financeiros			Ativo		
697	Ativos			Ativo		
698	Gastos e perdas por instrumentos financeiros e instrumentos financeiros			Ativo		
699	Ativos			Ativo		
691	Ativos			Ativo		
692	Gastos e perdas por instrumentos financeiros e instrumentos financeiros			Ativo		
693	Ativos			Ativo		
694	Gastos e perdas por instrumentos financeiros e instrumentos financeiros			Ativo		
695	Ativos			Ativo		
696	Gastos e perdas por instrumentos financeiros e instrumentos financeiros			Ativo		
697	Ativos			Ativo		
698	Gastos e perdas por instrumentos financeiros e instrumentos financeiros			Ativo		
699	Ativos			Ativo		
691	Ativos			Ativo		
692	Gastos e perdas por instrumentos financeiros e instrumentos financeiros			Ativo		
693	Ativos			Ativo		
694	Gastos e perdas por instrumentos financeiros e instrumentos financeiros			Ativo		
695	Ativos			Ativo		
696	Gastos e perdas por instrumentos financeiros e instrumentos financeiros			Ativo		
697	Ativos			Ativo		
698	Gastos e perdas por instrumentos financeiros e instrumentos financeiros			Ativo		
699	Ativos			Ativo		
691	Ativos			Ativo		
692	Gastos e perdas por instrumentos financeiros e instrumentos financeiros			Ativo		
693	Ativos			Ativo		
694	Gastos e perdas por instrumentos financeiros e instrumentos financeiros			Ativo		
695	Ativos			Ativo		
696	Gastos e perdas por instrumentos financeiros e instrumentos financeiros			Ativo		
697	Ativos			Ativo		
698	Gastos e perdas por instrumentos financeiros e instrumentos financeiros			Ativo		
699	Ativos			Ativo		
691	Ativos			Ativo		
692	Gastos e perdas por instrumentos financeiros e instrumentos financeiros			Ativo		
693	Ativos			Ativo		
694	Gastos e perdas por instrumentos financeiros e instrumentos financeiros			Ativo		
695	Ativos			Ativo		
696	Gastos e perdas por instrumentos financeiros e instrumentos financeiros			Ativo		
697	Ativos			Ativo		
698	Gastos e perdas por instrumentos financeiros e instrumentos financeiros			Ativo		
699	Ativos			Ativo		
691	Ativos			Ativo		
692	Gastos e perdas por instrumentos financeiros e instrumentos financeiros			Ativo		
693	Ativos			Ativo		
694	Gastos e perdas por instrumentos financeiros e instrumentos financeiros			Ativo		
695	Ativos			Ativo		
696	Gastos e perdas por instrumentos financeiros e instrumentos financeiros			Ativo		
697	Ativos			Ativo		
698	Gastos e perdas por instrumentos financeiros e instrumentos financeiros			Ativo		
699	Ativos			Ativo		
691	Ativos			Ativo		
692	Gastos e perdas por instrumentos financeiros e instrumentos financeiros			Ativo		
693	Ativos			Ativo		
694	Gastos e perdas por instrumentos financeiros e instrumentos financeiros			Ativo		
695	Ativos			Ativo		
696	Gastos e perdas por instrumentos financeiros e instrumentos financeiros			Ativo		
697	Ativos			Ativo		
698	Gastos e perdas por instrumentos financeiros e instrumentos financeiros			Ativo		
699	Ativos			Ativo		
691	Ativos			Ativo		
692	Gastos e perdas por instrumentos financeiros e instrumentos financeiros			Ativo		
693	Ativos			Ativo		
694	Gastos e perdas por instrumentos financeiros e instrumentos financeiros			Ativo		
695	Ativos			Ativo		
696	Gastos e perdas por instrumentos financeiros e instrumentos financeiros			Ativo		
697	Ativos			Ativo		
698	Gastos e perdas por instrumentos financeiros e instrumentos financeiros			Ativo		
699	Ativos			Ativo		
691	Ativos			Ativo		
692	Gastos e perdas por instrumentos financeiros e instrumentos financeiros			Ativo		
693	Ativos			Ativo		
694	Gastos e perdas por instrumentos financeiros e instrumentos financeiros			Ativo		
695	Ativos			Ativo		
696	Gastos e perdas por instrumentos financeiros e instrumentos financeiros			Ativo		
697	Ativos			Ativo		
698	Gastos e perdas por instrumentos financeiros e instrumentos financeiros			Ativo		
699	Ativos			Ativo		
691	Ativos			Ativo		
692	Gastos e perdas por instrumentos financeiros e instrumentos financeiros			Ativo		
693	Ativos			Ativo		
694	Gastos e perdas por instrumentos financeiros e instrumentos financeiros			Ativo		
695	Ativos			Ativo		
696	Gastos e perdas por instrumentos financeiros e instrumentos financeiros			Ativo		
697	Ativos			Ativo		
698	Gastos e perdas por instrumentos financeiros e instrumentos financeiros			Ativo		
699	Ativos			Ativo		
691	Ativos			Ativo		
692	Gastos e perdas por instrumentos financeiros e instrumentos financeiros			Ativo		
693	Ativos			Ativo		
694	Gastos e perdas por instrumentos financeiros e instrumentos financeiros			Ativo		
695	Ativos			Ativo		
696	Gastos e perdas por instrumentos financeiros e instrumentos financeiros			Ativo		
697	Ativos			Ativo		
698	Gastos e perdas por instrumentos financeiros e instrumentos financeiros			Ativo		
699	Ativos			Ativo		
691	Ativos			Ativo		
692	Gastos e perdas por instrumentos financeiros e instrumentos financeiros			Ativo		
693	Ativos			Ativo		
694	Gastos e perdas por instrumentos financeiros e instrumentos financeiros			Ativo		
695	Ativos			Ativo		
696	Gastos e perdas por instrumentos financeiros e instrumentos financeiros			Ativo		
697	Ativos			Ativo		
698	Gastos e perdas por instrumentos financeiros e instrumentos financeiros			Ativo		
699	Ativos			Ativo		
691	Ativos			Ativo		
692	Gastos e perdas por instrumentos financeiros e instrumentos financeiros			Ativo		
693	Ativos			Ativo		
694	Gastos e perdas por instrumentos financeiros e instrumentos financeiros			Ativo		
695	Ativos			Ativo		
696	Gastos e perdas por instrumentos financeiros e instrumentos financeiros			Ativo		
697	Ativos			Ativo		
698	Gastos e perdas por instrumentos financeiros e instrumentos financeiros			Ativo		
699	Ativos			Ativo		
691	Ativos			Ativo		
692	Gastos e perdas por instrumentos financeiros e instrumentos financeiros			Ativo		
693	Ativos			Ativo		
694	Gastos e perdas por instrumentos financeiros e instrumentos financeiros			Ativo		
695	Ativos			Ativo		
696	Gastos e perdas por instrumentos financeiros e instrumentos financeiros			Ativo		
697	Ativos			Ativo		
698	Gastos e perdas por instrumentos financeiros e instrumentos financeiros			Ativo		
699	Ativos			Ativo		
691	Ativos			Ativo		
692	Gastos e perdas por instrumentos financeiros e instrumentos financeiros			Ativo		
693	Ativos			Ativo		
694	Gastos e perdas por instrumentos financeiros e instrumentos financeiros			Ativo		
695	Ativos			Ativo		
696	Gastos e perdas por instrumentos financeiros e instrumentos financeiros			Ativo		
697	Ativos			Ativo		
698	Gastos e perdas por instrumentos financeiros e instrumentos financeiros			Ativo		
699	Ativos			Ativo		
691	Ativos			Ativo		
692	Gastos e perdas por instrumentos financeiros e instrumentos financeiros			Ativo		
693	Ativos			Ativo		
694	Gastos e perdas por instrumentos financeiros e instrumentos financeiros			Ativo		
695	Ativos			Ativo		
696	Gastos e perdas por instrumentos financeiros e instrumentos financeiros			Ativo		
697	Ativos			Ativo		
698	Gastos e perdas por instrumentos financeiros e instrumentos financeiros			Ativo		
699						

09-A		OUTRAS INFORMAÇÕES CONTÁBILIS E FISCAIS			
09-A-1 DESEMBOLHOS DE CONTAS DA DEMONSTRAÇÃO DE RESULTADOS E DO BALANÇO - Períodos de 2019 e equivalentes					
CONTAS DE GASTOS					
Códigos	Descrição	Valor			
0277 a 0521	Outras				
0278	Outras Gastos e despesas de natureza mista	0,00			
0281	Despesas de Manutenção edificações				
0522 a 0564	Outras				
CONTAS DE RENDIMENTOS					
746	Talão para a própria entidade - Ativa por parte da entidade				
76	Reservas	0,00			
761	Reservas de depreciação e amortização				
7611	Reservas de depreciação				
7612	Ativos não depreciados				
7613	Ativos depreciados				
762	Reservas de despesas por empréstimo				
763	Reservas de provisões				
77	Ganhos por aumento de justo valor	0,00			
771	Ex-matrimonial (transações)				
772	Ex-matrimonial (transações)				
773	Provisões de investimento				
774	Ativos biológicos				
78	Ganhos por avaliação e ganhos	0,00			
781	Reversões de provisões				
782	Descontos de prazo (descontos de prazo)				
783	Reversões de provisões e ganhos				
784	Ganhos por avaliação				
785	Descontos e provisões em subordinação, descontos e ganhos por subordinação				
786	Descontos de prazo (descontos de prazo)				
787	Descontos de prazo (descontos de prazo)				
788	Descontos de prazo (descontos de prazo)				
789	Descontos de prazo (descontos de prazo)				
790	Descontos de prazo (descontos de prazo)				
791	Descontos de prazo (descontos de prazo)				
792	Descontos de prazo (descontos de prazo)				
793	Descontos de prazo (descontos de prazo)				
794	Descontos de prazo (descontos de prazo)				
795	Descontos de prazo (descontos de prazo)				
796	Descontos de prazo (descontos de prazo)				
797	Descontos de prazo (descontos de prazo)				
798	Descontos de prazo (descontos de prazo)				
799	Descontos de prazo (descontos de prazo)				
800	Descontos de prazo (descontos de prazo)				
801	Descontos de prazo (descontos de prazo)				
802	Descontos de prazo (descontos de prazo)				
803	Descontos de prazo (descontos de prazo)				
804	Descontos de prazo (descontos de prazo)				
805	Descontos de prazo (descontos de prazo)				
806	Descontos de prazo (descontos de prazo)				
807	Descontos de prazo (descontos de prazo)				
808	Descontos de prazo (descontos de prazo)				
809	Descontos de prazo (descontos de prazo)				
810	Descontos de prazo (descontos de prazo)				
811	Descontos de prazo (descontos de prazo)				
812	Descontos de prazo (descontos de prazo)				
813	Descontos de prazo (descontos de prazo)				
814	Descontos de prazo (descontos de prazo)				
815	Descontos de prazo (descontos de prazo)				
816	Descontos de prazo (descontos de prazo)				
817	Descontos de prazo (descontos de prazo)				
818	Descontos de prazo (descontos de prazo)				
819	Descontos de prazo (descontos de prazo)				
820	Descontos de prazo (descontos de prazo)				
821	Descontos de prazo (descontos de prazo)				
822	Descontos de prazo (descontos de prazo)				
823	Descontos de prazo (descontos de prazo)				
824	Descontos de prazo (descontos de prazo)				
825	Descontos de prazo (descontos de prazo)				
826	Descontos de prazo (descontos de prazo)				
827	Descontos de prazo (descontos de prazo)				
828	Descontos de prazo (descontos de prazo)				
829	Descontos de prazo (descontos de prazo)				
830	Descontos de prazo (descontos de prazo)				
831	Descontos de prazo (descontos de prazo)				
832	Descontos de prazo (descontos de prazo)				
833	Descontos de prazo (descontos de prazo)				
834	Descontos de prazo (descontos de prazo)				
835	Descontos de prazo (descontos de prazo)				
836	Descontos de prazo (descontos de prazo)				
837	Descontos de prazo (descontos de prazo)				
838	Descontos de prazo (descontos de prazo)				
839	Descontos de prazo (descontos de prazo)				
840	Descontos de prazo (descontos de prazo)				
841	Descontos de prazo (descontos de prazo)				
842	Descontos de prazo (descontos de prazo)				
843	Descontos de prazo (descontos de prazo)				
844	Descontos de prazo (descontos de prazo)				
845	Descontos de prazo (descontos de prazo)				
846	Descontos de prazo (descontos de prazo)				
847	Descontos de prazo (descontos de prazo)				
848	Descontos de prazo (descontos de prazo)				
849	Descontos de prazo (descontos de prazo)				
850	Descontos de prazo (descontos de prazo)				
851	Descontos de prazo (descontos de prazo)				
852	Descontos de prazo (descontos de prazo)				
853	Descontos de prazo (descontos de prazo)				
854	Descontos de prazo (descontos de prazo)				
855	Descontos de prazo (descontos de prazo)				
856	Descontos de prazo (descontos de prazo)				
857	Descontos de prazo (descontos de prazo)				
858	Descontos de prazo (descontos de prazo)				
859	Descontos de prazo (descontos de prazo)				
860	Descontos de prazo (descontos de prazo)				
861	Descontos de prazo (descontos de prazo)				
862	Descontos de prazo (descontos de prazo)				
863	Descontos de prazo (descontos de prazo)				

[illegible][illegible]

CONTABILIDADE FINANCEIRA

0501-A Identificação da entidade

Identificação da entidade:

Designação da entidade: **Braskem S.A.**

Endereço Social: Rua do Planalto - Fátima - Braga

Data de Constituição: 16 de março de 2018

N.º Contribuinte: 501.512.523

C.A.E. Fabricação de artigos plásticos e outros materiais sintéticos em metal;

Atividades de mineração, construção, engenharia, desenvolvimento; Inovação e promoção de sistemas de técnicas, montagem de

investimentos em coberturas e fachadas, construção civil e obras públicas

Designação da empresa-mãe filiada: **S.A.**

Sede da empresa-mãe: Rua do Planalto - Fátima - Braga

0502-A Referencial contabilístico na preparação das demonstrações financeiras

As presentes demonstrações financeiras foram preparadas de acordo com o referencial do Sistema de Normalização Contabilística (SNC), aprovado pelo Decreto-Lei n.º 159/2008, de 15 de julho, republicado pelo Decreto-Lei n.º 59/2015, de 2 de junho, que integra as Normas Contabilísticas e de Relato Financeiro (RCRF), adotadas pela Comissão de Normalização Contabilística (CNC) à partir das Normas Internacionais de Relato Financeiro (IFRS) anteriormente designadas por Normas Internacionais de contabilidade em língua portuguesa (International Accounting Standards Board (IASB) e adotadas pela União Europeia (EUROPEAN ACCOUNTING STANDARDS BOARD (EASB)).

Apartir de se considerar uma reincidência, nos termos do n.º 2 alínea b) do Decreto-Lei n.º 59/2015, na nova redação dada pelo Decreto-Lei n.º 99/2015, de 2 de junho, o artigo está sujeito a opção prevista no n.º 2 do art.º 6.º do referido diploma, aplicando-se regime geral composto pelas RCRF.

De forma a garantir a imagem verdadeira e equívoca, quer da posição financeira quer do desempenho da entidade, foram utilizados os métodos que integram o SNC, antes referidos, em todos os aspectos visíveis ao reconhecimento, mensuração e divulgação.

Concluiu, sempre que o SNC não responde a aspetos particulares de transações ou situações, são aplicados suplementares à parte original editada, as Normas Internacionais de Contabilidade, adotadas em anexo do Regulamento (CE) n.º 1606/2002, do Parlamento Europeu e do Conselho, de 15 de junho, às Normas Internacionais de Contabilidade (IAS) e Normas Internacionais de Relato Financeiro (IFRS), entidades pelo IASB, e respetivas interpretações SNC-IFRIC.

Indicação e comentário das fontes do balanço e da demonstração dos resultados cujos conteúdos não sejam compatíveis com os do período anterior.

Dado que a entidade foi constituída no período de 2018, não são apresentados valores comparativos.

0503-A Principais políticas contabilísticas

Principais políticas contabilísticas:

A presente política contabilística é aplicada no preparo das demonstrações financeiras anuais estão descritas de seguida.

3.1 Base de apresentação

Na preparação das demonstrações financeiras tomaram-se como base as seguintes pressuposições:

3.1.1 Pressuposto de continuidade

No âmbito do pressuposto de continuidade, a entidade avalia a informação de que dispõe e as suas expectativas futuras, tendo em conta a capacidade de prosseguir com o seu negócio. O avaliação resultou que o negócio tem condições de prosseguir, presumindo-se a sua continuidade.

3.1.2 Regime do sistema (ano de periodização económica)

A entidade reconhece os seus rendimentos e gastos de acordo com o regime do acréscimo, pelo qual os rendimentos e os gastos são reconhecidos à medida que são gerados, independentemente do momento em que são recebidos ou pagos.

As diferenças entre os montantes recebidos e pagos, e os correspondentes rendimentos e gastos gerados, são reconhecidas na rubrica "Diferenças" ou "Outras despesas a pagar ou a receber".

3.1.4 Materialidade e agregação

A materialidade depende da natureza e da natureza da operação ou erro, avaliadas na circunstância que os rejeitam. Considera-se que as diferenças ou discrepâncias monetárias de si não são materialmente relevantes se puderem, individual ou coletivamente, influenciar os dados económicos fornecidos por todos os utilizadores das demonstrações financeiras. Um item que não seja materialmente relevante para qualquer usuário específico separadamente não torna das demonstrações financeiras pode, porém, ser materialmente relevante para a soma de tais usuários separadamente ou todos os usuários finais.

3.1.5 Compensação

Os ativos e os passivos, assim como os rendimentos e os gastos, formam relações separadamente nos respectivos bens de balanço e demonstrações das atividades, pelo que nenhuma entre os grupos contratuais ou quaisquer passivo nem nenhum grupo por qualquer rendimento, ativo ou passivo. Os ganhos e perdas provenientes de um grupo de transações semelhantes são relatados numa base líquida, por exemplo, ganhos e perdas de diferentes cambiais ou ganhos e perdas provenientes de commodities financeiros cotizados para negociação. Estes ganhos e perdas são relatados separadamente se forem materialmente relevantes.

3.1.6 Informação comparativa

Uma vez que a entidade foi constituída em 2018, não são apresentados dados comparativos.

3.2 Políticas de reconhecimento e mensuração usadas na preparação das demonstrações financeiras

3.2.1 Ativos não tangíveis

Os ativos não tangíveis são reconhecidos no balanço quando os benefícios económicos esperados pelos utilizadores futuros dos bens e sua disponibilização no local e condições de operacionalidade preferências.

Página 1

COMENTÁRIOS PRELIMINARES

Os encargos subsequentes são incluídos no custo de aquisição do bem ou reconhecidos como ativos separados, conforme o método, quando a entidade pode beneficiar com os futuros fluxos para a entidade por via da sua utilização e a respectiva custo possa ser mensurado com fiabilidade.

Os ativos financeiros tangíveis em curso, ativos financeiros em fase de construção/terminação, encontram-se reconhecidos no custo de aquisição, deduzido de eventuais perdas por imparidade. A depreciação destes ativos financeiros tem início a partir do momento que os ativos subjacentes se encontram disponíveis para uso.

As demonstrações são calculadas através do método de linha recta, aplicado a cada mês, em regime de depreciação a partir do momento em que os bens se encontram prontos para uso e nas condições necessárias, em termos de qualidade e fiabilidade, para apoiar de acordo com o pretendido pela entidade, utilizando as taxas económicas mais apropriadas, que permitam a integração total do bem durante a sua vida útil esperada, que é determinada tendo em conta a utilização esperada do ativo pela entidade, do desgaste natural esperado, da exposição a uma possível obsolescência técnica e do valor residual atribuído ao bem.

Uma vez que a entidade não possui uma estimativa fiável do valor residual dos ativos, os custos do valor não para efeitos de depreciação dos ativos financeiros tangíveis. Assim, não há algum indicio de que se verifique alguma significativa da vida útil ou de qualquer redução de um ativo. É revista a depreciação desse ativo da forma prospectiva para refletir as novas expectativas.

As vendas e o método de depreciação dos valores bens são revisados anualmente. O efeito de quaisquer alterações a estas expectativas será reconhecido prospectivamente na demonstração dos resultados.

Os gastos com reparações e manutenção que não aumentem o valor útil do ativo, nem resultem em melhorias significativas, nem de custos dos ativos financeiros tangíveis, são reconhecidos como gasto no período em que são incorridos.

As grandes reparações relativas à substituição de peças de equipamento são reconhecidas em ativos financeiros tangíveis e depreciadas de forma correspondente à vida útil esperada dos respectivos ativos principais.

As mais ou menos valiosas resultantes da alteração ou renovação de ativos financeiros tangíveis são determinadas pela diferença entre o montante recebido das alterações e a quantia estimada do ativo e são reconhecidas na demonstração dos resultados nas rubricas "Outros rendimentos" ou "Outros gastos", respetivamente.

3.2.2 Ativos intangíveis

Os ativos intangíveis encontram-se reconhecidos no custo de aquisição deduzido das correções subsequentes amortizações e eventuais perdas por imparidade acumuladas. Os ativos intangíveis são reconhecidos se for provável que sejam gerados benefícios económicos futuros para a entidade e o seu custo possa ser mensurado com fiabilidade.

As vendas e o método de amortização dos ativos intangíveis são os seguintes:

Vida útil Taxa anual (%)

Outros ativos intangíveis 3.33.33

As mais ou menos valiosas resultantes da alteração ou renovação de ativos intangíveis são determinadas pela diferença entre o preço de venda e a quantia estimada na data da alteração/descrição, sendo reconhecidas na demonstração dos resultados como "Outros rendimentos" ou "Outros gastos", respetivamente.

3.2.3 Ativos e passivos contingentes

Os ativos contingentes são passivos atuais que surgem de eventos passados e cuja existência ou extinção depende de um ou mais eventos futuros incertos que não são sob o controlo da entidade. Se for provável a existência de benefícios económicos futuros, a entidade não reconhece este ativo contingente nas demonstrações financeiras, mas promove a sua divulgação.

Os passivos contingentes são definidos como: (i) obrigações passivas que surgem de acontecimentos passados e cuja existência ou extinção depende de um ou mais eventos futuros incertos que não são sob o controlo da entidade, ou (ii) obrigações passivas que surgem de acontecimentos passados mas que não são reconhecidas porque não é provável que um fluxo de recursos que afeta benefícios económicos seja necessário para liquidar a obrigação ou a quantia da obrigação não pode ser mensurada com suficiente fiabilidade.

Os passivos contingentes não são reconhecidos nas demonstrações financeiras da entidade, sendo os mesmos objeto de divulgação, a menos que a possibilidade de uma saída de fundos afetando benefícios económicos futuros seja remota, caso em que não são sequer objeto de divulgação.

3.2.4 Provisões

As provisões são constituídas pelos valores efetivamente necessários para fazer face a perdas estimadas, sendo revisadas na data de cada demonstração da posição financeira e ajustadas de modo a refletir a melhor estimativa a essa data.

As provisões são reconhecidas se, e só se, a entidade tiver uma obrigação presente (legal ou contratual) resultante de um acontecimento passado, e se for provável que para a resolução dessa obrigação ocorra uma saída de recursos e o montante da obrigação possa ser razoavelmente estimado.

Não são reconhecidas provisões para perdas operacionais futuras.

3.2.5 Ativos e passivos financeiros

Os ativos e passivos financeiros encontram-se valorizados de acordo com os seguintes critérios:

Contas a receber de clientes e outros devedores

As contas a receber de clientes e outros devedores são reconhecidas no valor nominal e apresentadas no balanço de débitos de

COMENTÁRIOS PRELIMINARES

eventuais perdas por imparidade acumuladas, reconhecidas na rubrica "Perdas por imparidade em contas a receber" por forma a refletir o seu valor real/valor líquido. Estas rubricas, quando corretas, não incluem juros por não se considerar material o impacto de descontos.

No final de cada período de relato são analisadas as rubricas de clientes de forma a avaliar se existe alguma evidência objetiva de que não são recuperáveis.

As perdas por imparidade são reconhecidas em sequência de eventos ocorridos que indiquem objetivamente e de forma quantificável que a totalidade ou parte do saldo em dívida não será recebido. Para tal, a entidade tem em consideração informação de mercado que demonstra que o cliente está em incumprimento das suas responsabilidades, bem como informação histórica dos saldos vencidos e não recebidos. A evidência objetiva de imparidade para o período de contas a receber pode incluir a existência de litígios em termos de cobrança, aumento do número de atrasos nos pagamentos, assim como alterações nas condições económicas nacionais ou locais que afetem correlacionadas com a capacidade do cliente.

O valor da perda por imparidade é reconhecido como gasto na demonstração dos resultados.

Sempre que for determinável a perda com um cliente a liquidação das respetivas dívidas em diversas prestações, a entidade optou por realizar essas mesmas dívidas ao custo amortizado, satisfazendo todos os critérios definidos no 12.º da IASB 27 - Instrumentos financeiros, nomeadamente que:

- tem uma maturidade definida;
- os pagamentos e o montante são da mesma natureza, de taxa de juro variável, durante a vida do instrumento, com o mesmo tipo de mercado financeiro (por exemplo, mais um spread (SW));
- não contém nenhuma cláusula contratual que possa resultar: para o seu detentor em perda do valor nominal e do juro acumulado (incluindo-se os casos de tipo de taxa de juro fixo).

Desta forma a diferença entre o valor nominal e o justo valor inicial é reconhecida na demonstração dos resultados ao longo do período definido, utilizando o método do juro efetivo.

Fornecedores e outros dívidas a pagar

As dívidas a fornecedores ou a outros terceiros são reconhecidas pelo seu valor nominal dado que não venham sujeitos a o efeito de desconto e comércio material.

O seu cancelamento não se ocorre quando testam as obrigações decorrentes dos contratos, designadamente quando tiver havido lugar a liquidação, cancelamento ou expiração.

Estados e outros entes públicos

Os saldos ativos e passivos destes rubricas são ajustados com base na legislação em vigor.

Caixa e equivalentes de caixa

A rubrica "Caixa e depósitos bancários" inclui as caixas, depósitos bancários e outros investimentos de curto prazo que possam ser imediatamente mobilizados sem risco significativo de flutuações de valor.

3.2.6 Substâncias e outros ativos das entidades públicas

Os substâncias das entidades públicas são reconhecidas de acordo com o seu justo valor quando este período que sejam recebidos e que a entidade irá cumprir com as condições exigidas para a sua concessão.

Os substâncias são reconhecidas, atribuídas para o reconhecimento de ativos financeiros tangíveis e ativos intangíveis, estão reconhecidas no balanço, na rubrica "Ativos financeiros" ou outras rubricas no balanço, liquidez do montante de e no custo amortizado (conforme previsto na nota de esclarecimento da conta "Substâncias", na parte do montante correspondente a substâncias no investimento no período em rubrica "Outros ativos a pagar" (conta 20 - "Rendimentos a receber"), reconhecendo a parte correspondente a substâncias a expiração (substâncias relacionadas com rendimentos).

3.2.7 Imparidade de ativos

A data de cada relato, e sempre que se detecte um acontecimento ou alteração nas circunstâncias que indiquem que o valor pelo qual o ativo se encontra reconhecido possa não ser recuperável, é efetuada uma avaliação de imparidade dos ativos.

Sempre que o montante pelo qual o ativo se encontra mensurado é superior à sua quantia recuperável, é reconhecida uma perda por imparidade na demonstração dos resultados na rubrica "Imparidade de investimentos depreciables/imparidade (perdas)/reversões" ou na rubrica "Depreciação de dívidas a receber (perdas)/reversões" ou "Imparidade de investimentos (perdas)/reversões" caso a mesma respeite a ativos não depreciables.

A quantia recuperável é a maior entre o preço de venda líquido e o valor de uso. O preço de venda líquido é o montante que se obtém com a alienação do ativo, menos encargos com a alienação e com o comprador, deduzido dos custos de transação atribuíveis à alienação. O valor de uso é o valor presente das fluxos de caixa futuros esperados que são esperados que surgam do uso continuado do ativo e de sua alienação no final da sua vida útil. A quantia recuperável é a maior entre o valor de uso e o valor líquido, ou no caso de não ser possível, para a entidade geradora de fluxos de caixa à qual o ativo pertence.

Após o reconhecimento de uma perda por imparidade, o gasto com a amortização/depreciação do ativo é ajustado nos períodos futuros para impular a quantia acumulada reversa (o ativo, menos o seu valor residual (se o houver), nunca lower sustentável, durante a vida útil remanescente).

Sempre que seja identificável um evento ou alteração nas circunstâncias que indiquem que o montante pelo qual o ativo se encontra reconhecido não possa ser recuperável, é efetuada uma nova avaliação de imparidade.

A reversão de perdas por imparidade reconhecidas em períodos anteriores ocorre quando se conclui que as perdas por imparidade reconhecidas anteriormente já não existem ou diminuíram. A reversão das perdas por imparidade é reconhecida na demonstração

COMENTÁRIOS PRELIMINARES

dos resultados na rubrica "suprimentos". A reversão da perda por imparidade é efetuada até ao limite da quantia que estava reconhecida (liquidez da amortização ou depreciação) caso a perda por imparidade não se tivesse reconhecido em períodos anteriores.

3.2.8 Imposto sobre o rendimento

A entidade está incluída no regime especial de tributação dos grupos de sociedades (REITOS) pelo que o imposto sobre o rendimento no período é reconhecido na rubrica "Estado e Outros Entes Públicos". No REITOS, o lucro tributável do grupo é calculado pela sociedade dominante, através da soma algebrica dos lucros tributáveis e dos prejuízos fiscais ajustados das sociedades individuais de cada uma das sociedades pertencentes ao grupo, com os dos lucros tributáveis entre as sociedades do grupo que se encontram incluídas nas bases tributáveis individuais.

O gasto relativo ao imposto sobre o rendimento do período corresponde à soma dos impostos correntes com os impostos diferidos.

O imposto corrente sobre o rendimento é calculado com base no lucro tributável da entidade de acordo com as regras fiscais em vigor, enquanto o imposto diferido resulta das diferenças temporárias entre os montantes dos ativos e passivos para efeitos de relato contábil e os respectivos montantes para efeitos de tributação. O lucro tributável é o resultado contábil, uma vez que resulta gastos e rendimentos que são dedutíveis ou tributáveis nos períodos. O lucro tributável inclui ainda gastos e rendimentos que nunca serão dedutíveis ou tributáveis.

A entidade procede ao reconhecimento de impostos diferidos, correspondentes às diferenças temporárias entre o valor contábil dos ativos e passivos e o correspondente na base fiscal, conforme disposto na IASB 12 - Impostos sobre o rendimento, sempre que seja provável que sejam gerados lucros fiscais futuros contra os quais as diferenças temporárias possam ser utilizadas. Os impostos diferidos ativos e passivos são calculados e anualmente avaliados utilizando as taxas de tributação em vigor ou anuais para pagar, à data esperável da reversão das diferenças temporárias.

Os ativos por impostos diferidos são reconhecidos unicamente quando não houver expectativa razoável de lucros fiscais futuros suficientes para a sua utilização, ou nas situações em que existem diferenças temporárias tributáveis que correspondam a diferenças temporárias dedutíveis no período da sua reversão.

Em cada data de relato é efetuada uma revisão desses ativos por impostos diferidos, sendo os mesmos avaliados em função das expectativas quanto à sua utilização futura.

O imposto corrente e os impostos diferidos são reconhecidos em resultados, salvo quando se relacionam com itens reconhecidos diretamente no capital próprio. Nestes casos, os respectivos impostos diferidos são igualmente reconhecidos no capital próprio.

De acordo com a legislação em vigor, as declarações fiscais poderão estar sujeitas a revisões e eventuais correções por parte da Autoridade Tributária e Aduaneira por um período de quatro anos (cinco anos para a Segurança Social), exceto quando tenha havido prejuízos fiscais, no qual caso em curso impede, reconhecendo as empréstimos, caso existam em que, dependendo das circunstâncias, os prazos são alargados ou suspensos. Assim, pode não ser efetuadas correções referentes ao ano de 2016, não sendo expectável no futuro, que das eventuais correções venha a decorrer um efeito significativo nas presentes demonstrações financeiras.

Os pagamentos que não se encontram pagos, quer relativos ao período corrente quer a anteriores, são reconhecidos no passivo pelo valor que se estima vir a pagar, com base nas taxas e nas normas fiscais aplicáveis à data do balanço. No entanto, se os montantes já pagos relativos a esses períodos excederem os valores devidos, são reconhecidos no ativo na medida do excedente.

O imposto corrente é ainda condicionado pelos pagamentos, positivos ou negativos, que tiverem de ser reconhecidos no período, relativos a impostos correntes de períodos anteriores.

3.3 Juízo de valor: principais pressupostos relativos ao futuro e principais fontes de incerteza das estimativas

A elaboração das demonstrações financeiras em conformidade com o IASB exige o recurso a estimativas estatísticas e pressupostos contábeis que afetam as quantias relatadas de ativos e passivos. Além disso, as quantias relatadas de receitas e gastos do período. Quando necessário, todos os métodos e técnicas utilizadas pelo Conselho de Administração foram efetuadas com base no seu melhor conhecimento existente, à data de aprovação das demonstrações financeiras, dos eventos e transações em curso.

As estimativas e as suas principais fontes, que ocorrem posteriormente à data das demonstrações financeiras, serão contidas na demonstração dos resultados de forma prospectiva.

3.4 Principais pressupostos relativos ao futuro

As demonstrações financeiras foram preparadas no pressuposto da continuidade das operações, a partir dos livros e registos contábeis da entidade.

3.4.1 Fluxos de caixa

A demonstração de fluxos de caixa é preparada segundo o método direto, pelo qual são divulgados os recebimentos e pagamentos de caixa em atividades operacionais, de investimento e de financiamento.

Não existem quendas de caixa e seus equivalentes não disponíveis para uso.

3.4.2 Ativos tangíveis (AT)

Os ativos financeiros tangíveis são reconhecidos de acordo com a política contábil descrita na Nota 3 acima.

Os ativos financeiros tangíveis estão na sua totalidade ativos à entidade da entidade, não existindo quaisquer bens em poder de terceiros.

No período não foram reconhecidas quaisquer perdas por imparidade, em virtude de ser opinião do Conselho de Administração que a quantia recuperável dos ativos ativos é a sua quantia estimada.

COMENTÁRIOS PRELIMINARES

525-A. Acontecimentos após a data do balanço

Entre a data de relato das demonstrações financeiras (31 de dezembro de 2016) e a data de aprovação para a sua emissão (31 de março de 2017), não ocorreram fatos relevantes que justifiquem divulgação ou alterações às demonstrações financeiras do período.

525-B. Benefícios dos empregados, passivos ao serviço e gastos com pessoal

Benefícios atribuídos aos órgãos sociais

Uma vez que os administradores não são remunerados, as remunerações atribuídas aos órgãos sociais da entidade no período dos seus mandatos durante o período de 2016 foram 1 200 euros (IVA incluído) e respetiva nos honorários de remuneração legal de contas de Fiscal Único (DGT).

[illegible]

22	DATA DA AUTORIZAÇÃO EM VALORES E DATA DE EXPIRAÇÃO	0000
23	VALORES DE PRODUÇÃO	0000
24	VALORES DE PRODUÇÃO	0000
25	VALORES DE PRODUÇÃO	0000
26	VALORES DE PRODUÇÃO	0000
27	VALORES DE PRODUÇÃO	0000
28	VALORES DE PRODUÇÃO	0000
29	VALORES DE PRODUÇÃO	0000
30	VALORES DE PRODUÇÃO	0000
31	VALORES DE PRODUÇÃO	0000
32	VALORES DE PRODUÇÃO	0000
33	VALORES DE PRODUÇÃO	0000
34	VALORES DE PRODUÇÃO	0000
35	VALORES DE PRODUÇÃO	0000
36	VALORES DE PRODUÇÃO	0000
37	VALORES DE PRODUÇÃO	0000
38	VALORES DE PRODUÇÃO	0000
39	VALORES DE PRODUÇÃO	0000
40	VALORES DE PRODUÇÃO	0000
41	VALORES DE PRODUÇÃO	0000
42	VALORES DE PRODUÇÃO	0000
43	VALORES DE PRODUÇÃO	0000
44	VALORES DE PRODUÇÃO	0000
45	VALORES DE PRODUÇÃO	0000
46	VALORES DE PRODUÇÃO	0000
47	VALORES DE PRODUÇÃO	0000
48	VALORES DE PRODUÇÃO	0000
49	VALORES DE PRODUÇÃO	0000
50	VALORES DE PRODUÇÃO	0000
51	VALORES DE PRODUÇÃO	0000
52	VALORES DE PRODUÇÃO	0000
53	VALORES DE PRODUÇÃO	0000
54	VALORES DE PRODUÇÃO	0000
55	VALORES DE PRODUÇÃO	0000
56	VALORES DE PRODUÇÃO	0000
57	VALORES DE PRODUÇÃO	0000
58	VALORES DE PRODUÇÃO	0000
59	VALORES DE PRODUÇÃO	0000
60	VALORES DE PRODUÇÃO	0000
61	VALORES DE PRODUÇÃO	0000
62	VALORES DE PRODUÇÃO	0000
63	VALORES DE PRODUÇÃO	0000
64	VALORES DE PRODUÇÃO	0000
65	VALORES DE PRODUÇÃO	0000
66	VALORES DE PRODUÇÃO	0000
67	VALORES DE PRODUÇÃO	0000
68	VALORES DE PRODUÇÃO	0000
69	VALORES DE PRODUÇÃO	0000
70	VALORES DE PRODUÇÃO	0000
71	VALORES DE PRODUÇÃO	0000
72	VALORES DE PRODUÇÃO	0000
73	VALORES DE PRODUÇÃO	0000
74	VALORES DE PRODUÇÃO	0000
75	VALORES DE PRODUÇÃO	0000
76	VALORES DE PRODUÇÃO	0000
77	VALORES DE PRODUÇÃO	0000
78	VALORES DE PRODUÇÃO	0000
79	VALORES DE PRODUÇÃO	0000
80	VALORES DE PRODUÇÃO	0000
81	VALORES DE PRODUÇÃO	0000
82	VALORES DE PRODUÇÃO	0000
83	VALORES DE PRODUÇÃO	0000
84	VALORES DE PRODUÇÃO	0000
85	VALORES DE PRODUÇÃO	0000
86	VALORES DE PRODUÇÃO	0000
87	VALORES DE PRODUÇÃO	0000
88	VALORES DE PRODUÇÃO	0000
89	VALORES DE PRODUÇÃO	0000
90	VALORES DE PRODUÇÃO	0000
91	VALORES DE PRODUÇÃO	0000
92	VALORES DE PRODUÇÃO	0000
93	VALORES DE PRODUÇÃO	0000
94	VALORES DE PRODUÇÃO	0000
95	VALORES DE PRODUÇÃO	0000
96	VALORES DE PRODUÇÃO	0000
97	VALORES DE PRODUÇÃO	0000
98	VALORES DE PRODUÇÃO	0000
99	VALORES DE PRODUÇÃO	0000
100	VALORES DE PRODUÇÃO	0000

[illegible]

CERTIDÃO

Ana Raquel Miranda Lopes, Chefe de Divisão Financeira do Município de Braga

CERTIFICA, face aos elementos disponíveis no sistema Informático de faturação que KWADRUM, S.A - pessoa coletiva nº 510 729 720, com sede na Rua de Pintancinhos - Apartado 208, Palmeira - 4711-901 Braga tem a sua situação tributária regularizada não existindo de momento certidões de dívida relativa a este contribuinte

Por ser verdade e por ter sido solicitada, emite-se a presente certidão em 5 de setembro de 2017.

A CHEFE DE DIVISÃO,



(Raquel Miranda)

CERTIDÃO

Ana Raquel Miranda Lopes, Chefe de Divisão Financeira do Município de Braga

CERTIFICA, face aos elementos disponíveis no sistema informático de faturação que BYSTEEL fs, S.A - pessoa coletiva nº 510 512 372, com sede na Rua de Pintancinhos - Apartado 208, Palmeira - 4711-901 Braga tem a sua situação tributária regularizada não existindo de momento certidões de dívida relativa a este contribuinte

Por ser verdade e por ter sido solicitada, emite-se a presente certidão em 5 de setembro de 2017.

A CHEFE DE DIVISÃO,

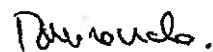

(Raquel Miranda)

Menu

Resumo

Delegar

95/URB/PROC/16 : URB - Urbanismo - Licenciamento - Obras de Edificação - Uso Geral

Assinar

Workflow

Estado Atual: Circulação

Mudar Estado Para: Decisão?

Anexar a processo /pedido existente

Enviar para análise técnica

Enviar para circulação

Enviar para decisão superior

Enviar para saneamento

Enviar para arquivo

Enviar para despacho

Histórico

Alertas

Existem documentos incluídos neste processo!

Último Movimento

Data	Utilizador	Destinatário	Informação	Conhecimento
18-11-2016 13:52:35	Helena Arantes	DMUOP - SA	pend.prat.de cima apresentar as esp.	

Processo

Movimentos

Documentos

Separadores

Proc. Relac.

Anexos

Dados

Entidades Responsáveis

Mensagens

Conhec. Int.

Localização

Hist. Class.

Hist. Entidade

Histórico

Número

95/URB/PROC/16

Tipo Processo

Processo Urbanismo

Urgente

Referência

Processo

URB - Urbanismo - Licenciamento - Obras de Edificação - Uso Geral

Classificador

0 - GENÉRICO

Classificador Orgânico

Gestor

Localização da Pretensão

Morada

Parque Industrial de Pitancinhos

Localidade

BRAGA

Num. Policia

Freguesia

Palmeira

Código Postal

Código Sig

Tipo de entidade

Entidade

510729720 - KWADRUM, SA

Informação da Morada

Morada

Rua de Pitancinhos - Apartado 208 4711-911 BRAGA

Selecione uma morada adicional

Descrição

Rua de Pitancinhos - Apartado 208

Número de Policia

Código Postal

Localidade

4711-911

Descrição

APRESENTA PROJETO DE ARQUITETURA DA OBRA DE EDIFICAÇÃO DE UNIDADE INDUSTRIAL - AMPLIAÇÃO DO COMPLEXO DST.

Observações

Data	Data Criação	Data Limite Resposta	Utilizador
15-02-2016	15-02-2016 16:47:00		Lucinda Costa

[Fechar](#)